寄贈 10.7.2 帝國圖書館

京城日報
七月十九日(金) 夕刊
編輯兼發行人 見島吉治 印刷人 小川三之介
京城府太平通一丁目 發行所 合資會社京城日報社

最優秀の紙製品 チオー印 山根東光堂

四面障壁の我貿易線

エジプト政府から 通商條約廢棄を通牒 わが綿布輸出に影響多大

【アレキサンドリア十七日發聯合】エジプト政府は十七日アレキサンドリア駐在天城帝國總領事に對し日埃通商條約廢棄通牒を手交した

【東京電話】エジプト政府はかねて邦品に爲替保障税の附加による防遏を講じつゝあつたが十八日アレキサンドリア天城總領事より外務省に達した公電によれば、同總領事の交渉も効を奏せず、十七日右主旨の報告書が英國に派遣されてゐたエジプト使節より公表され同日のエジプト閣議に附議され發令の形勢にあるので、我が綿布の輸出に多大の影響あるものとしてこれが對策につき外務當局では愼重考慮中である

に對抗すべき關税引上の勅令案は愈よ來る二十九日附を以て發令即日實施するに決定した

カナダ 依然强硬

【オッタワ十八日發電通】惡化の一途を辿る日本カナダ通商關係の破局を回避する目的を以て關税問題に關する外交々渉は十八日ベネットカナダ聯邦首相と加藤公使との間に再開された 本會談に際しカナダ側は依然强硬なる態度を持し通貨を低落せしめてゐる國に對する特別課税政策を改訂する意肚は殆んど有せざることを宣明した、右會談後ベネット首相は駐日マーラー公使へ、加藤公使は外務省へ夫々訓電を發す處あつた、なほ通商擁護法發動に伴ふカナダよりの輸入品に對し五割の附加税を課せんとする日本側の意肚は、公式にはカナダ側に傳達されてゐない模樣である

新條約締結を 埃及より申入る

【カイロ十八日發電通】日本、エジプト通商條約廢棄通告に引續きエジプト側は新通商條約締結に關する交渉を開始致したき旨十八日同國外相よりアレキサンドリヤ駐在天城總領事宛通告があつた、新通商條約は

一、日本製綿製品に對する輸入税の引上

一、日本品の輸入年額制限

の二項を根幹とするものである

高率の爲替 保障税設定

【東京電話】エジプト政府が十七日附をもつて發表、直ちに閣議に附議した同國遣英使節の報告書の要旨は

一、日本品輸入防遏を目的として高率の爲替保障税を設定すると

二、右實施の影響として日本側は當然エジプト棉花買付を減額するものと見られるが、エジプトの輸出貿易維持の對策として日本製綿製品とエジプト棉花との間に需給求償協定を締結すると

右エジプト側の提案に對し我が外務當局では日埃貿易關税の實情に立脚し近く商工省當局者側と打合せ我が方の態度を決し天城總領事をして引つゞき折衝せしめることとなつた

日埃會商か

【東京電話】本年一月以降五月までの日埃貿易は我が方の自制により前年同期に比し出超から入超に轉じ、日本綿布輸出激減に反し、エジプト棉輸入激増となりエジプトの片貿易狀態は殆んど調整されたるに拘らず、最近に至りエジプト政府は英國ランカシヤ紡績に特惠待遇を與へ、日本綿布に對して關税引上げ或はエジプト棉とのバーター制を施行せんとする機運濃厚となつたので、今後の情勢如何によつては日印、日蘭會商に次ぐ日本、エジプト會商も不可避であり日本綿業者も重大な關心をもつてその推移を注視してゐる

對加關税引上

【東京電話】カナダ邦品防遏措置

海軍大演習 要綱を海軍省發表

【東京電話】海軍省は昭和十年度海軍大演習に關して十九日午前十時次の如く發表した

一、昭和十年海軍大演習は七月下旬より十月上旬に至る期間において軍令部總長宮殿下御統監の下に行はる

二、演習部隊は七月二十日を以て編成せらる、參加部隊は第一、第二及び第四艦隊、横須賀鎮守府、大湊及び舞鶴要港部にして警備艦、練習艦、測量艦の大部は第四艦隊に編入の上演習に參加す

三、演習部隊指揮官

聯合艦隊司令長官兼第一艦隊司令長官 高橋中將

第二艦隊司令長官 米內中將

第四艦隊司令長官 松下中將

横須賀鎮守府司令長官 末次大將

大湊要港部司令官 西尾少將

舞鶴要港部司令官 後藤中將

生糸人絹補償法案 提案者撤回す 人絹加工税案は否決

【ワシントン十八日發電通】アメリカ上院はバーンズ議員が十六日提出せる生糸、人絹補償税賦課原案を審議するに先立ち之より遙か前に提案されてゐた人絹加工税法案即ち農業調整法案を修正し紡織工業會の要望を容れ絹製品との不合理なる競爭を阻止する目的のために人絹に課税せんとする法案を十八日審議した結果之れを否決した、この決定はバーンズ案にとつても直接變更の必要を生ぜしめるものであるためバーンズ氏は生糸、人絹賦課税の中人絹に關する部分の自發的修正をなすべく十八日上院の農業委員會に廻つた自案を一旦自分の手許に引取り模樣替の上改めて提案することになつた

拒否は妥當 委員長述ぶ

【ワシントン十八日發聯合】上院農業委員會委員長エリソン・スミス氏は人絹及び生糸課税法案の拒否に對し

現在日米兩國間の貿易に關し棉花と生糸との交換を基調としてゐる日本の生糸業に打擊を與へることは甚いてアメリカよりの棉花輸出に重大影響を及ぼす結果となり、バーンズ議員今回の人絹生糸課税案は恐らく棉花輸出に對し惡影響をぼすとなら人絹に課税する結果は人絹の原料供給國たるスカンヂナヴィアに打擊を與へ結局スカンヂナヴィアとの貿易關係を惡化させる恐れあり以上の打算から考慮しても上院本會議が兩法案を拒否したのは妥當である

と述べた

政友會總務會

【東京電話】政友會では十九日午後一時芝三緑亭に總務會を開き島田總務以下各總務出席

一、選擧スローガン

一、國體明徴問題

に對し、各地に大會を開くか否かに關し重要協議を遂げた

定例閣議

【東京電話】十九日の定例閣議は午前十時十分より首相官邸において開會、まづ山崎農相よりアメリカ議會において生糸人絹保障令設定が問題となつてゐたが、只今農林省着の電報によれば人絹については委員會において否決され、また生糸についても原案を撤回することゝなつたので解消した

右について別段質問なく、次いで高橋藏相より

外國においては航空行政統一のため航空省が設置されてゐるやうだが、我國においてもこれが實現の可能性ありや

と質し之に對し林陸相、大角海相よりそれ〲歐米各國の例を述べ航空行政統一について生ずる種々の利害關係につき意見開陳あり航空行政統一決定上種々の困難が伴ふ旨を說き質問なく正午散會した

春の台灣震災の爲 二百五十六萬圓 豫算外支出として支出決る

【東京電話】政府は本年四月臺灣大震災損害對策として二百五十五萬八千二百四十六圓を豫算外支出として十九日勅裁を經て發表した

陸軍大異動 二十二日內命

【東京電話】陸軍定期大異動について渡邊新教育總監の同意を得最後的決定を見たので目下陸軍省人事局において準備中であり、これが完了次第林陸相は宮中の御都合を伺ひ多分來週早々即ち來る廿二日中に葉山御用邸に伺候 天皇陛下に拜謁仰付けられ陸軍大異動につき上奏御裁可を仰ぎ即日內命を發する筈である

紛爭調査團 英政府提議か

【ロンドン十八日發聯合】イギリス政府は和協試案の失敗に屈せずパリ、ローマ駐在大使を總動員しイタリー、エチオピア兩國紛爭の平和的處理に最後迄努力を續けてゐるが十八日午後ボールドウイン首相司會の下に重要閣議を開き更に對策を協議したが依然聯盟の機構による局面打開を策したいとの意向强く滿洲事變當時のリットン委員會と同樣中立國代表よりなる聯盟調査團を任命してはどうかとの新對策案が提示された、既に和協委員會が決裂しイタリー、エチオピア兩國の國交關係が極度に緊迫してゐる實情に徵し一先づ調査團を設置して破局の到來を喰ひ止めその間イタリー、エチオピア兩國の輿論が平靜に歸するのを待ち何等かの辨法を講じようとの方針であるが同法案が愈々聯盟で採擇さるればイギリス代表は特別理事會席上に提出するものと見られる

諸條約を活用して 和平解決せよ 駐英米大使、ホーア外相訪問 伊エ問題態度表明

【ロンドン十八日發電通】ビンガム駐英アメリカ大使は伊エ兩國間の風雲益々急なるに鑑み、本國政府の訓令に基づきホーア英外相を訪問して右紛爭處理に關するアメリカの意向を傳達し、併せてイギリス政府の最近の具體的對策を聽取したが漏聞するにビンガム大使の表明せるアメリカの態度は左の如き趣旨より成るものと解される

一、伊エ紛爭は平和的手段に依る紛爭解決を目的として存在する國際諸條約の活用さるべき場合と認められ、アメリカ政府はこれに依つて戰爭が防止せられることを世界平和のために切望するものである

一、アメリカ政府は歐洲國にあらずまた聯盟國にあらざる立場上代表を派して聯盟その他の善後策會議に正式に參加する譯には行かないけれども、ケロッグ・ブリアン不戰條約を含む上記諸條約の運用により戰爭防止の熱望は在外々交機關のアメリカ政府より熟知せしめられたところである

一、アメリカ政府は如上の方針を如何なる國に對しても隱蔽するものでないが特に利害關係國たるイギリスに對しこれを通達して事態の成行に關係國と連絡を保たんことを期するものである

時の人 陳儀氏に聽く 國際聯盟脱退論部內に擡頭 對日策は親善に一致

【上海十八日發電通】去る六月二十七日來滬以來國民政府當局者と共に對日問題の調整に活躍し過般の對日巨頭會議に於ても指導的役割を演じた福建省政府主席陳儀氏は十八日往訪の記者と左の問答をなした

問 數日來の巨頭會議の結果國民政府の對日策は如何に決定せりや

答 兩國關係打開のためには何うしても對日積極親善策を執らなければならないといふに根本方針の一致を見た

問 右會議において一部黨有志の痛烈なる排日强硬論ありと聞くが如何

答 さうした反對論が出たことは事實であるが、討論の結果自分等の意見が全面的に支持されるに至つた、併し自分等は假令一部の反對があつても同志を集め力を合せて反對派を說得し目的を達成せしめ得る自信を有する

問 對日方針の一として支那の聯盟脱退等考慮されてゐないか

答 會議の席上では聯盟脱退の意見も唱へられたが具體化しなかつた、併し國民政府部內に脱退論が漸次擡頭しつゝあるのは事實である

問 直接交渉に依つて滿洲國問題を解決せんとする案ありや

答 滿洲問題に對する支那人の印象が猶ほよくないから今はその時機でないと思ふ

問 對外的に見て兩國々防提携の必要があると思ふが巨頭會議ではこの點が考究されなかつたか

答 國防提携は最も必要で勿論考究されたが併し日本軍部より如何なる方法による援助を受け國防上の共同戰線を張るか具體的事項は決定して居らぬ、具體的事項決定の必要起らば專門委員會を作つて研究することゝならう

エ國皇帝議會で 國民激勵の勅語 "朕は擧國忠誠を信ず"

【アヂス・アベバ十八日發電通】エチオピア皇帝ハイレ・セラシエ陛下は十八日議會に左の如き全國民激勵の勅語を賜つた

朕はエチオピア國民が祖國の獨立維持のために如何に戰ふべきかを知悉すると共に、祖國防衛のためには敢然として生命を賭するの覺悟を有するを確信す、今やイタリー首相ムッソリーニ氏は凡ゆる近代的武器を執つてエチオピア包圍を威脅しつゝあり朕はこの非常時局に當りエチオピア全國民が祖國防衛のため擧國一致忠誠を致すべきを信じて疑はざるものである

消息通の觀測

【アヂス・アベバ十八日發電通】エチオピア皇帝は十八日議會に於て別項の如く强硬なる對伊態度を表明されたが消息通は皇帝の演說はエチオピアが隱忍の態度を抛擲して刀の鞘を拂つたことを意味すると解してゐる、一部では聯盟理事會を待たずエチオピアの斷乎たる決意を表明したことは對內的意味をも有するものと見られる(寫眞はエ國皇帝)

事實上の動員令

【アヂスアベバ十八日發聯合】國境線上の不安はいよ〱急迫を告げた爲エチオピア皇帝セラシエ一世陛下は十八日議會に臨御全國から馳參じた各州知事代表者を前に現下の難局に處するため決意に立たれ然諾をふるはれたがその中で

余自ら國民の先頭に立つて出征祖國に報ゆる決意、國民も亦國難に當ることを切望する『生きて奴隷となるよりは祖國を護つて死する』ことこそエチオピア國民の理想である、婦人も亦戰士を激勵鼓舞して後顧の憂ひなくあくまで果敢に戰ふやう銃後のあらゆる方面に活動されんことを切望する

と固い決意を宣明された、これに事實上動員令に外ならないとの觀測が下されてゐる

訓令に依る 杉村大使語る

【ローマ十八日發電通】對伊意明問題に關し當の杉村大使は十八日左の如く語つた

予はムッソリーニ首相に對し日本は伊エ紛爭に介入の意思なく同問題に政治的關心を有せずと言明したのは確かである、而して右は政府の訓令に基くもので情報部の役人は予の受けた訓令をまだ知らざるものであらう

杉山翁逝く

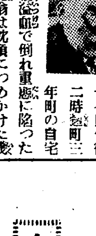

【東京電話】十七日午後二時麴町三年町の自宅で突然腦溢血で倒れ重態に陷つた杉山茂丸翁は枕頭につめかけた幾茂夫人、子息令孃、頭山滿翁を初め三十餘名の近親知友に見護られつゝ十九日午前十時二十三分遂に永眠した、享年七十二悲報と共に廣田外相、床次遞相、荒木大將、安達國同總裁を始め朝野の名士多數かけつけ同邸は非常な混雜を呈してゐる

翁は元治元年福岡に生れ農をやつたり鋤の柄や下駄を作つたり生活の道を立ててゐたがルッソーの民約論、經國美談等に感化され藩閥政治の横暴を憤慨する餘り十七歲の時東京に飛出し山岡鐵舟の門に入り伊藤公を殺さうとして却つて公のため國家のため大勢を諄々と說かれて國家のため活躍、十七歲の時早くも天下を呑む氣概を抱いてゐた、憲法發布、日清、日露近くは北鐵問題等明治、大正、昭和にかけて總ての重要問題に亙つて裏面に活躍、影の人物として特異の存在であつた

◇

翁は快辯流るゝが如く座談の雄で『其日庵主人』と自稱してゐた、翁と頭山翁との斷金の交りは人の知る所、去る五月末には頭山翁と交友五十年の祝典をあげた、なほ葬儀は廿二日午後芝增上寺で執行される

本府辭令(十八日附)

(內務)本府囑 中島貞雄
任朝鮮總督府土木事務官(七等)
內務局勤務を命ず

本府林野調査委員會書記 兼本府囑 山本榮吉
任朝鮮總督府林野調査委員會副事務官(七等)

本府稅關監視兼本府專賣局屬專賣局書記 井上卯三郎
本府稅關事務官補 明崎圓
任朝鮮總督府稅關監視(七等)
仁川稅關在勤を命ず(各通)

本府江原道屬 徐聖銘
任朝鮮總督府道理事官(八等)
江原道在勤を命ず

本府咸鏡南道府屬 韓洪錫
任朝鮮總督府郡守(七等)
咸鏡南道長津郡在勤を命ず

本府慶尙南道技手 有吉芳太郎
任朝鮮總督府道技師(七等)
慶尙南道在勤を命ず

京城帝國大學教授 中村敬三
依願免本官

天地玄黄

あぶない、ツ、またもソ聯兵の不法射擊、オモチヤの鐵砲持たして置くか

◇

滿洲國の外交部も骨が折れる相互代表機關の調整までもしてやらねばならぬ、案古り、古りしたか

◇

豆戰艦の進水、ドイツのかと思つたら、フランスのだつた

◇

鯨を獲つてから、泥棒をつかまへやうとある、エチオピアの赤十字加入

◇

アメリカは人絹や生糸までもシメ出さうとある、立派な鎖國ぢやな

親鸞聖人(278)

吉川英治作 山村耕花畫

女人篇

春信佳便(十一)

『――余の儀ではございませぬが、上人はもとより、律僧行の高浮身におはすし、又、八十有余の御弟子たちも、みな、おごそかに戒を守つてゐる律行の御出家のみと存じますが。……然るを、かく申す私などは』

月輪殿は、ふと言葉を切つて――自分の長い政治的な生涯を心のうちで振り返すやうに――

『容こそ、染衣を纏つて居りますなれど、濫妻蓄肉の俗に淪れて、いまだに、美食玉住の在家をふり捨てもかなはず、かうしてた心と行ひとに、大きな矛盾を持ちながら念佛を申してをること故、上人の仰せられる念佛や、御弟子たちの稱へる念佛とは、自ら、功力が違ふものではないかと思はれますが、如何なものでおざらうか』

『御疑念とは、その事ですか』

上人は、月輪殿の素直な問ひを欣ぶやうにうなづいて、

『いはれのないお疑ひです。經には、十方衆生と說かれ、釋には、一切善惡凡夫得生とあるではございませぬか。僧と、俗との間に、何の隔てがありませうぞ。あなたの唱ふる念佛も、この法然の念ずる念佛も、一です、二いろはありません』

『――けれど、女人を避け、不淨を遠らはぬ 清僧の念佛と、朝夕に、妻子の恩愛には惑ひ、酒肉や五辛の物味にわづかな慰安をむさぼつてゐる吾々のやうな不淨の口で云ふ念佛とは、どうしても、差があるやうに思はれますが』

『お考へ違ひである』

上人は、胸をのばした。

『――富々、申すとほり、念佛門は、一切他力本願です、愚者悪者も、淨土に洩らすまいといふのが本願である道に、何で、左樣な差別がありませう、疑はれな、たゞ念佛さへ申せば、往生を得ること法然が至乎として信じるところで御座る』

『その御敎へは、幾度か伺つて、自分では解つてゐる氣がしながら時折又同じやうな疑ひに惑ふのでございます、怖らくこれは、私一人の疑ひとは覺えませぬ。――なぜならば、では何故、僧は妻を持たぬか、肉を忌むかといふことに考へ至るからでありまする』

『いと易い御質問ぢや、それらの行はすべて、修行の礙となるために、自力を恃んで排した難行道の相なのです。他力易行の門には取てない事ぢや、あるが儘の相にまかせておくのみで、かうあれと强ひる事はすでに難行道にならう、自力門の修業は、智惠を窮めて生死を離れ、易行門の修業は、痴愚にかへつて極樂に生れるところにあるので御座る。法然とても、好むまゝの生活をとつてゐるに過ぎません、努めて、肉食を忌み、女人を避けてゐる次第ではない、ただ、今の儘が、氣楽であるし、自分にぴつたりしてゐる儘に容を更へないだけの事です』

『では……』

月輪殿は、何か大きな救ひの手の下へ、歡喜してひれ伏すやうに想はず聲を弾ませて云つた。

『御弟子のうちから、一人の若人を頂戴して、私の末姬の女と娶合せたいと考へまするが、上人に、お言葉添へをしていたゞかれませうや？』

琥珀の珠でもあるやうな上人の眸が和やかな皺の中で――何もかも知りぬいて――又いかにも本意さうに、にこつと笑みを滿へてゐた。

『それは至極なお考へぢや、法然も骨を折りませう。――しかし、誰を、お望みか？』

ニュース小說
母の犠牲
この悲しい日蔭の母の物語に泣かぬ者があるだらうか
中村武羅夫
これは深刻な事實である
某外交官の家庭に起つた事件の眞相を摘いた悲しい犠牲の母の物語。生みの子であり乍ら吾子と名乘れぬ命數を忍んできた女中の幸も、やがて主家を去らねばならぬ日が訪れた。愛孃に見されたものは、死しても猶ほ去りがたい主家に殘つた、哀れな彼女の冷たい骸であらうとは……
金子しげり
離婚せんとする友へ
結婚と離婚は人生において最も嚴肅な現實問題である。何が故の結婚か、離婚か？これはあらゆる婦人の必讀を薦めずにはゐられない一文で離婚の經驗者たる筆者の一讀一句は實に貴重な教訓と暗示に滿ちてゐます。
近日發賣・定價五〇錢
原稿募集
よりよき生活の爲に
現代の日本に於て一番深刻されてゐるのは家庭生活であつて、これをその儘放棄しておくのは實に大きな不幸である。一日も早く愈現さゝる爲に家庭に於て各自が持つ不平不滿を素直に吐き出して、互に批判し反省する必要がある。左記の題目を夫々の立場から不平不滿の原稿を書いてお送り下さい。詳細は本誌に發表してあります。
(1)主婦・嫁の立場から (2)夫の立場から (3)父・母・姑の立場から (4)娘・息子の立場から (5)女中その他の立場から……
婦人公論八月號
この一冊で暑い夏を忘れませう
面白くて有益な記事が滿載してゐます
少しも早く書店に豫約して下さい

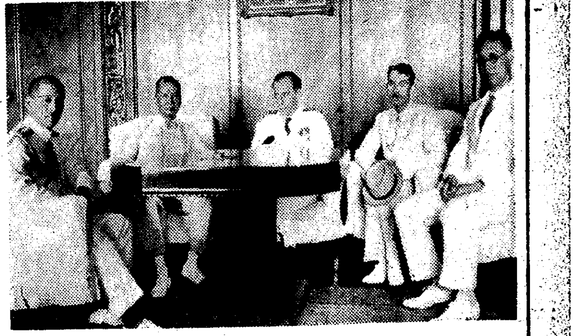

十八日仁川に入港した佛國軍艦々長イレモイン・ドンゼ・フエロード中佐は十九日午前十時四十分本府に今井田政務總監を訪問入城の挨拶をなしたが本府外事課では正午朝鮮ホテルに招待午餐會を開いた

全國の大都會地を 物靜かにする
自動車の騷音防止
內務省が取締法規を出す

【東京電話】昨年から警視廳が實行して好成績を收めつゝある騷音防止を、今度は內務省令として內地の全都市に適用し騷音に原因する都會獨特の病氣を追つ拂ふこととなつた、內務省が計畫する騷音防止令の內容は

一、自動車の金屬的な强音を出すクラクションを廢めて手押ラッパとする

二、"トラツク"獨特の騷音防止としてソリツトタイヤを廢止して空氣入タイヤとする

三、オートバイ機關の爆發に適當な措置をする

また各國大公使館の乘用者は治外法權を楯にとつて相變らずクラクションを使用してゐるが、この際警視廳が外務省に交涉し手押ラツパ使用について極力談じ込むとゝなつた、尙警保局警務課は技術係を動員し大體十月末までに實施する方針である

イブセン鉛筆▼

程度であつた

「いづみ」と命名

京城府水道課では府外纛島にある上水道水源地の警報と漢江出水時の警備のため傭ねて自動艇(千五百圓)を建造中であつたがこの程出來上つたので府では十九日命名式を行ひ「いづみ」と命名した

局鐵の名譽にかけて 必死の不正退治
一萬圓橫領平壤驛員檜玉
全局員も一致結束して淨化に努力

鐵道局では銀塊密輸事件があつたりして局員の不正事件が頻發し一般からかれこれいはれてゐる折柄、積極的に各鐵道事務所に嚴達して事務の嚴重監査を行つてゐた折柄、十九日平壤驛勤務出札雇員廣瀨熊太郎(三)が同驛庶務係として勤務中驛從事員の共濟組合貯金通帳を保管せるを奇貨とし昭和八年來三ケ年間に亘り十餘名の貯金中から引出證を僞造して約一萬圓に上り橫領してゐた事を發見、直ちに平壤署に引渡して嚴重取調べを進めると共に同人を懲戒處分に附することになつた、なほ鐵道局ではこれ等の不正事件に向つては容赦なく內偵摘發の步を進め、斷乎たる處分を行ふと共に綱紀の刷新に邁進することになつた

指令電話增設
三十四萬圓の巨費で計畫す
全線的に高能率化

鐵道局では列車のスピードアップと共に客貨の輸送に大馬力をかけ既に京釜京義の國際路線に指令電話を完成、本局から各驛直通の手配でダイヤに狂ひもなく最高輸送能力を發揮してゐるが、最近の情勢は北鮮經由の日滿關係と湖南線經由の內地關係が重要になつたので、この兩線の司令電話を完成させることになり、明年度豫算に京元、咸鏡線より北鮮鐵道終點羅津に到る七百キロ工費廿一萬圓、湖南線と買收決定の南朝鮮鐵道とを結ぶ大田、木浦、麗水間約四百四十キロ工費十三萬圓計三十四萬圓を新規事業として計上することになつた何しろ

工費が莫大 なので一擧に豫算決定は困難と見られるが當局では湖南線は後廻しとなつても京城、雄基間は是非共完成させたいと意氣込んでゐる

內地の高速列車 來年に計上
東京新京を卅五時間
東海山陽兩線は十三時間

【東京電話】ガソリンカーの好成績から交通日本は一大革命時代に入り、鐵道省では懸案の超スピード流線型列車をもつて東京下關間を十三時間で走破するといふ劃期的のプランを樹立し、來年度豫算に計上實現を計ることとなつたが、新計畫による列車はデイゼルエレクトリック流線型列車で、東京大阪間六時間、大阪下關間七時間で連絡出來更に朝鮮鐵道局のスピードアップによる東京、新京間を三十五時間で突走る答である

汶山に電話

來る廿日から京畿道汶山郵便所では市內電話の交換事務を開始

太い男

忠南生れ住所不定金大鎭(二五)は十八日午後二時頃京城鍾路六の二一六雜貨商金方外附近の數軒に廣伊屋だと稱してナイフ、カミソリ、ハサミ等六點を受けとつてそのまゝ逃げ樣としたが東大門署員に擧げられた

砂濱に埋められた 手なし女怪死體
犬がくはへ出して大騷ぎ

【浦項電話】十八日慶北盈德郡南谷面築洞の海岸砂濱で犬が奇妙なものをくはへまはしてゐるのを村民が發見した、近づいてみると兩手を切りとられた女の死體であつたので、びつくりして巡査を呼ぶ、公醫を呼び取調べたところ、死後一ケ月もたつたもので、年は二十四五歲、十分他殺の形跡があるが身元不明、殺した上で砂に埋めておいたものを犬がくはへ出したものらしい、附近に所持品らしい日や足袋も埋めてあつたが、それによると中流以上の家庭の人妻らしい

地震 けさ東京に

【東京電話】十九日午前九時五十分頃東京に微弱な地震あり靜岡地方の餘震ではないかと疑はれたが同地方は大したこともなく寧ろそれより反對の千葉縣銚子地方より仙台方面一帶にかけて稍强く時計の振子が止まる

咸南に奇病!
全身ふくれ上り顏も變る
甲山郡に患者續發

咸南道立病院惠山鎭分院長から本府への報告によると、去る六月二十日前後から咸南甲山郡雲興面深浦里附近に一種不明の皮膚病發生し丹毒に似て丹毒でない奇病で最初鐵道局囑託醫久保忠夫氏から五六の實例につき報告を受けたが同地は惠山鎭から十里の山奧で深浦里か四、五里を距てゝゐるので分院長は現地に出張調査した結果罹病者は同地居住者で自覺症は輕微で輕い者は一、二日重症者は十日で自然治癒するが現在までに十數名(男八名女十二名)で十歲から三十歲まで、最初發作があつて紅斑を生じたと思つてゐるうちに浮腫狀に水疱を生じその腫脹部は突起して境界が明で皮膚露出部を冒される『ペラグラ』に類似し罹病者の大部分は下層階級の貧民に多く目下本府ではその豫防、撲滅に就いて研究中である

遭難漁師助る 四晝夜漂流

【仁川電話】全南務安郡黑山面中島里漁業李基淳(…)は去る六日單身船を操つて出漁中暴風に遭つて難破し船體の破片に縋つて四晝夜黃海の眞中を漂流中山東半島沖で支那汽船成劉號(船長は邢…人)に救助され芝罘に上陸して同地で手篤い看護を受け十八日仁川入港の第三十六高岡丸で歸鮮した

軍犬朝鮮へ突進
支部長に當分吉村氏

軍用犬協會朝鮮支部長岡倍少將はこの程任期滿了となり後任詮衡中であるが決定迄陸軍省在職中に現在の帝國軍用犬協會を創設した一人である朝鮮軍司令部獸醫部長吉村市郎二等獸醫正が暫定的就任に決定した。同氏は今後會紀の嚴正を保持し事務の刷新を圖る一方軍犬の普及に努め、半島に少く共十萬頭の軍犬を養成して非常時日本に軍犬報國の實をあげたいとの抱負を語つてゐた

本町署夏稽古

京城本町署では廿二日から十日間、同署武道場で署員の暑中稽古を行ふ由

夜、本町の盛り場に はびこるスリ犯
本町署特別隊で警戒

夜の賑やかさを增して來た京城本町通の人出、その雜踏時を覗ひねらつてスリの橫行もはげしくなつたので本町署では本町二丁目派出所を中心に廿日から八月一杯、スリ防犯の特別隊を組織しスリ前科者は勿論擧動不審者に對し嚴重取締ることになつた、尙被害をうけた人々は早速最寄りの派出所に届けるやう本町署では希望してゐる

嬉しい夏のお休み

夏休みが始まつた、十九日は通信簿をもらつて、暫く學校とお別れ、寫眞は南大門小學校で

看板泥棒

京畿道楊平郡葛山面孫龍復(二三)は十八日午前四時頃京城府外往十里金融組合事務所の銅製門燈や看板を盜んで東大門署に御用

曹谿寺の盆踊り
廿、廿一日兩夜

京城南山の東にある大和町曹谿寺にては來る二十日二十一日兩日午後八時より盆踊りの夕を催す由同寺は京城にても場所もよく空氣も良いので相當の人出があるであらう、なほ曹谿寺では內地の勤勞大學生の新進運を招き素晴らしい意氣込みで心田開發に努力中であるが、尙右兩日午後二時よりは兒童大會を催するとの事、一般の參列を希望してゐる

京城市計を促進し 風致區を急ぐ
けふ委員會で協議

富永京畿道知事を委員長とする京城風致計畫委員會は十九日午後一時から京畿道で第二回委員會を開催

▲土幕民の整理▲公園豫定地(國有地)の選定▲市街地令適用の促進

等の京城府民にとつて重大な問題を審議した、出席委員の主なる人々は

富永知事、伊達京城府尹、大島內務、佐伯警察兩部長

それに大野史郎、肥塚正太兩氏ら民間代表者約三十名であつた、委員會では出來るだけ早く京城府內に市街地計畫令の適用を當局に要求し、これによつて風致地區を設定して保安林以外の林野及び土石の積極的保護を行ひ、近く實現する大京城にふさはしい風致地區を設ける意向で、委員會の顏觸れが各方面の有力者であるため、本府當局への陳情は非常に期待されてゐる

妓生の"修羅八荒"
鍾路署も頭痛に病む

この頃、京城府內の花柳街によからぬ事をする藝妓が相當あるので當局では取締に眼を光らせてゐるが、特に鍾路街を中心とする妓生達のお寺行が禁止されたので一部の

妓生達は 大打擊を受け遂に那な活路を見出すべく暗躍してゐる事を探知してゐる鍾路署保安係にまたもや投書で「鍾路街某々妓生券番には毎晩の如く與太者が集り惡い事をやつてゐる」といふので同係では內査を進めてゐる折柄今度はギャング?妓生が現れた

――十五日午後十一時頃京城鍾路三の四九劉殷相さん(こ)が友人二人を招待して瑞雲洞料理屋東明館で朝鮮券番妓生姜梅紅(も)を呼んだところ、女はチラリと

顏をみせ ただけで他の客室に遊んでおきながら劉さんに纏香代を請求するので『拂へぬ』と言つたところ、梅紅は劉さんに暴行を働き、さらに券番から用心棒の李漢哲を呼んで劉さんを自動車から引降して散々毆打した、鍾路署保安係では十九日梅紅、李の外朝鮮券番取締役河圭一氏らを呼出し嚴重說諭の上始末書をとつたが今後はどし/\處分すると言つてゐる

間島の匪賊ら 奧地へ潛入
富田參謀の視察談

間島琿春方面を視察中であつた朝鮮軍參謀富田大尉は十九日歸任次の如く語つた

繁茂期に入つたため全滿に二萬といはれた匪賊は約三萬となつて跳梁してゐるが間斷なき討伐と彈藥、糧食の缺乏から小分裂狀態となり根據地は討伐目標となるを避けて奧地に向つて移動しそれに附隨してゐる連中は活動に不便のため歸順させる方針を取つてゐる。歸順者には間島省でも非常に注意を拂つて社會事業、協和工作團體たる相助會、共勵會、正義團等に善導工作をとらせ就職等に苦心し相當成績をあげてゐる、琿春地方は平穩であるが、蘇聯側から放たれる密偵の跳梁取締りに緊張してゐる 間島は依然共匪が多く最近では賓江、吉林兩省內の匪賊がどこから手に入れるか精巧なチエッコ製輕機關銃等を使用してゐるのが目立つてゐる

京城の傳染病

京城府內に十九日發生した傳染病は廿一名であるがこの內、八名は學生である 腸チフス一三名▲赤痢五名▲猩紅熱一名▲發疹チフス二名

主家荒し

京城漢江通一三支那人大工張統德方同じく大工潘啓玉(二一)は十一日夜主人の仕事道具と現金八圓を盜んで逃走平壤まで行つたものの職はなく十八日夕刻主人の家へ再び舞ひ戾らうと漢江通りを徘徊中龍山署に御用

死を呼ぶ醫者
安い賣藥でボロい儲けの
僞醫者遂に捕はる

京城大島町四一豆腐屋申光弼さん(五〇)といふ爺さんが去る三日變死したので龍山署員が內査中十九日朝京城錦町二二九鄭在興(三一)といふ無免許醫師の仕業と判明した、鄭在興は無知な住民を對手に二年間トランク一つで賣藥行商をやり危い診察の後賣藥を用ひて多額な金をせしめてゐたもので、前記申光弼さんは肺病と診斷、治療費七十圓を三回に亘つて受け安價な賣藥を用ひてみたことを自供した、龍山署では右を過失致死として取調べ、二年間に亘る餘罪を取調べ中であるが、この僞醫師の手で變死したものは相當ある模樣である

漢江で自殺

京城府外纛島面東纛里勞働者李鍾完の內妻崔氏(二二)は生活苦から十七日夕刻無斷家出したが十八日夕刻漢江鐵橋下流で死體を發見した

ビクターレコードは 日本樂器へ 電話本局三四八五番 京城本町一

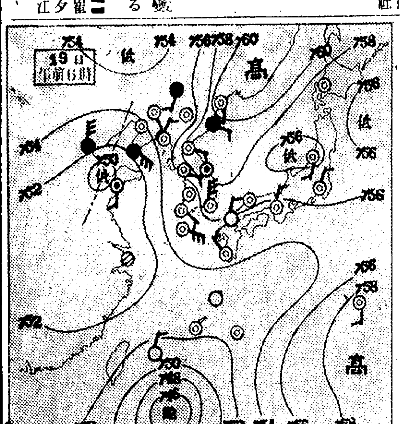

あすの天氣 (20)

地名	天氣
京城	曇 驟雨
仁川	曇 俄雨
釜山	北東の風 曇
木浦	南東の風 晴 一時曇
平壤	東の風 曇 小雨
城津	南東の風 曇 驟雨
大邱	東の風 曇 晴時々
元山	東の風 曇 小雨

19日溫度 京城正午 25,2 昨日 最高 28.6 最低 20.1

仁川潮 (二十日)

	滿潮 午前	滿潮 午後	干潮 午前	干潮 午後
	八、〇五	八、二〇	一、四〇	二、一〇
	九、一二	八、四〇	〇、三〇	〇、〇八

十九日概況

オホツク海の高氣壓は更に發達して七六二粍以上を示し其の端は北鮮に突出して七六〇粍となつてゐる 此の爲山東省西部にある低氣壓は停滯して、弱つた模樣である、天氣は天津並東半島に雨、山東省に霧が發生してゐて、滿洲、朝鮮は一帶に曇り勝である、內地は新潟附近、千島南方に低氣壓あり、一般に陰鬱であるが九州の北部に晴れてゐる、鮮內の氣溫は何處も平年に比し二度乃至五度の低目 日本海に突出してゐる高氣壓は氣壓上昇の氣味があり爲めに山東省の低氣壓も停滯して弱る模樣であるから明日半島の天氣は引續き曇り勝ち、處により驟雨を見る程度であらう

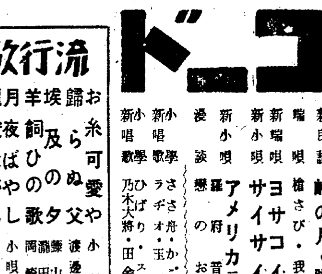

ビクターレコード 8月新譜 (七月廿日發賣)

獨唱 宵待草・舞姬 關屋敏子
義太夫 假名手本忠臣藏 豊竹つばめ太夫
箏三味線 那須野 今井慶松
高峰琵琶 日蓮上人 高峰筑風
和洋合奏 道成寺 日本ビクター和洋合奏團
詩吟 寄家兄言志・觀靈山・山堂夜坐思亡友 山田積善
獨唱 濱邊の歌 藤山一郎 / 父と子 井崎嘉代子
童謠 大・猿・きじ / 親どり子どり 平山美代子・平井英子・古賀愛子
新民謠 峠の月・朧月 三島一聲・千葉早智子
端唄 檜さび・我もの 千代太郎
新端唄 ヨサコイ節 筆香
新小唄 サイサイ節 千代太郎
新小唄 アメリカ音頭 小唄勝太郎・三島一聲
漫談 羅府音頭 / 戀のお七 春風亭柳橋
新小唄 ささ舟・かごの虫 平山美代子 / ラヂオ・玉手箱 吉本孝一
新小唄 ひばり・スキー 平山美代子 / 乃木大將・田舍の春 吉本孝一

流行歌
お糸可愛や 小野巡
歸らぬ父 渡邊はま子
埃及の夕 藤山一郎
羊飼ひの歌 瀧田菊江・岡崎二郎
月夜ばやし 小唄勝太郎
龍燈ながし 兒玉好雄
霧の舟唄・殘櫻 三島一聲

ジュニア盤
和洋合奏 音樂玉手箱 日本ビクタージュニア和洋合奏團
錦心琵琶 西鄉隆盛 雨宮錦峰
軍隊喇叭 陸軍行進 陸軍戶山學校軍樂隊
行進曲 小鍛冶
ハーモニカ合奏 ボストン N・G・ハーモニカ・バンド
俚謠 安來節・小原節 堀江殿子
俚謠 おわら節 瀨川兵藏・江尻豊治
俚謠 伊豫節・博多節・水も洩らさぬ 水茶屋博次
小唄 都々逸・米山甚句 天中軒雲月孃
小唄 山寺の和尙さん 櫻川長寡
色 田舍の雛 柳家小三治
新落語 乃木將軍 天光軒滿月
浪花節 花籠の曲 小仙・小金
太神樂
(一枚一圓)

浪花節大衆盤
浪花節 隅田の月 壽々木米若
浪花節 栗山大膳 吉田奈良丸
浪花節 水兵の母 梅原秀夫
(一枚一圓)

洋樂
レオンカヴァロ特輯
歌劇「パリアッチ」(道化師) ジーリ其他世界的獨唱者 ミラノ・スカラ座管絃團及合唱團
パリアッチ幻想曲 ウエーバーと其管絃團
組曲―第三番―ニ長調(バッハ)(G線上のアリアを含む) ボールト指揮 英國放送協會交響管絃團
ヴァイオリン協奏曲―第一番―ニ長調―(パガニーニ) メニューイン及モントウー指揮 パリー交響管絃團
ジョニーが凱旋すれば(ロイ・ハリス) オルマンディー指揮 ミネアポリス交響管絃團
スケルツオ(ブルックナー) 第一交響曲―第二交響曲 ベルリン國立歌劇場管絃團員
セヴィリア(アルベニス原作) ハイフェッツ
バルカロル―嬰ヘ長調(ショパン) コルトー
ハンガリア狂詩曲―第二番(リスト) 八臺のピアノ合奏團
歌劇「アレコ」―月は高く(ラフマニノフ) シアリアーピン
夜 民謠
タンゴ ティーナ アルフレッドと其管絃團
ワン・ステップ アルゼンチン マスパッシー管絃團
フォックストロット 憐たい戀じ ホワイトマンと其管絃團
フォックストロット 大河に沿うて ノーブルと其管絃團 (ヴォーカル)アル・ボウリー

謹而近火御見舞
新豐精米所 朴壽東 仁川府新町一六 電話一〇〇四番
謹而近火御見舞
仁川興業社 槌谷虎吉 仁川府新町三 電話八二九番

志らが赤毛染 るり羽
特徵
一、色艶一番の染毛劑
一、髮は洗はずとも直ぐ染る
一、藥は手軽に湯で溶る
一、クセ毛を直し見るからにフツクリせる髮となる
一、洗へば洗ふほど色艶を增し樣此等に悩かず
私達女性はいつまでも若々しく美しく生々として人生を朗かに暮しませう
フツクリした艶々しい漆黑の髮……
(全國藥店に有り)

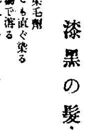

七月二十日(土)晴
うれしい うれしい
夏休み
ウンと食べよう 鍛えよう
ボーイ菓子 スカウト

蠅はモチロン どんな家庭害虫でも わけなく全滅!
液体殺虫劑には キヽメ段違ひ
▼ぜひ一家に一罐を!
(全國藥店)
今津佛國理學博士・發明
イマヅ 蠅取粉 殺虫劑 芳香油 製品附 景品
(詳細規定書は各製品に添附)
●第二回抽籤 締切・八月廿日 發表・九月上旬
愛用者御優待 大景品
1 綾八端座蒲團(五帖)
2 三越特製絹張晴雨兼用女洋傘(一本)
3 三越特選割烹着(一着)
4 食卓容器附味の素(一個)
5 毛糸編物修理機(一組)
等外 イマヅ防虫香(一函) 應募者全部
景品總額 五十萬圓提供!! 空くじなし
大阪市・大仁本町三 株式會社 今津化學研究所
HL-42

夏模様

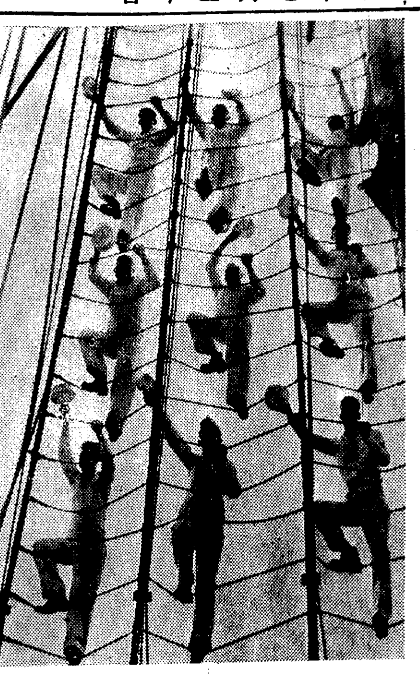

二週間滞在の豫定でニューヨークを訪れたブラジルの練習船ガマ號の水兵さん達マストに猿の如く駈け昇つてニューヨークへ挨拶です海は我等の世界とばかりに……

夏の肌着は木綿のちゞみ
衛生上最適です

攝氏三十何度といふ殺人的の暑さが續きます、かういふ暑い時の肌着はどういふものが適當であるかといひますと原則として暑いときの肌着は出來るだけはやく、同時にたくさんの汗をすひ、しかもなほかつそのため通氣性をあまり害せずそして一方ではすつた汗をなるべくはやく發散するやうな

(生地) を選ぶべきです、それが衛生的にもまた氣持ちの上からいつてもよろしいわけです、ではどういふ纖維の織り方の、色のものがこの原則から見て適當であるか

まづ織り方から見ますと目の大きいほど通氣性は大で、したがつて織つたものよりは編んだものゝ方が肌着としては好ましいわけです、この目の大きいといふ點から行くと薄地のメリヤスその他の編物地、それから織目の透いてゐるボイル、ガーゼ、ちゞみなどがさうであるし、また晒木綿でいへば値段の高い地質のよいものよりか値段の安い生地の薄いものゝ方がよく、さらに糊で氣孔のふさがれてゐる新らしいものよりも一度洗濯したものゝ方が通氣性が大きくなるのでよいことになります、そしてこの上に纖維に隙間の多いものは汗を吸ひとる量が大です。この點から見るときは毛の編物は吸水力があつて、しかも通氣性を失はないので非常によい、しかし毛は反面保温力が大きいのでこの場合薄手のものであることが條件となる

つぎは色ですが、これは主として太陽光線中の熱線との關係でこの方では白地のものが吸收性が一番弱いのでそれだけ熱を感ずることが少くよいことになります、そこで科學的にさういつたいろいろの

(條件) を考へて來て、さて何が肌着として一番適當かといふことになりませう、吸水性をもつ木綿のちゞみ類が一番よいかといへば氣孔の多い、同時に凸凹があつてしかも地の薄いものはよいかといへば、しかしそれもあまりやはらか過ぎるものは肌に密着するので多少硬いくらゐのものを選ぶべきでありませう、これについてはさらし木綿の薄地のもの、麻などがよいことになりさうです

都の友に見せたい 夢の花園
赴戰高原の旅 (第一信)
竹中 要

今日は雲と霧——あの垂直距離千二百米の白岩山への長梯子、天の懸崖も十米先は霧に消えてゐる午後三時頃海拔千五百七十米の白岩山驛に着いた、一面の雲と霧、下界を被ふ雲海も見えない唯、點々立つテウセンカラマツの古木のみ霧の中にオボロに透いて見える、香木にある、よく見るとハクサンイチゲ、タカネバラ、クガイサウ等が足元に咲いてゐる、成程、海拔千六百米位も登つてゐるわけだ、金剛山頂の上と高さも植物もよく似てゐる

間もなくケーブルカーを捨て、汽車に乗換へる、霧も薄らいだ、高原は展開された

十數里の [illegible]

が連續し雲は未だ低い、又右の方から一團の雲は徐々大地を領つてくる、恰度煙幕の樣に、徐々に領つてゐる樣だが非常に早い、ぢき大地を舐め盡し、高原と天との間にスクリーンを懸けてしまふ、ふと見ると、小川の縁に沿つて、ライラックが一面に茂つてゐる、可憐な紫色の花が北國の春を思はせる、カチユーシヤによつて懷しいライラックの花、霧の中のライラックの花、又霧が薄らいだ、汽車は高原の中を走る

ノアヤメ、カキツバタ、ヒアフギアヤメなどが一面に咲いてゐる、紫の波だ、續いてミヤマキンバウゲの黄金の波だ、次にはイブキトラノヲの白い波、その間に點々ゼンテイクワの黄花、エゾスカシユリの赤花が咲いてゐる、夢の花園、都の友に見せたいお花畠だ、

夕景六時

頃、先發の泉、伊藤、韓等に出會ふ、洞安驛で別れた第二班、第三班と合流し一隊は洞安川を遡行、北水白山に向ひ、他の一隊は南水峙を越えて南水谷から北水白山に向ふのだ、我々第一班、第四班は船で漢岱里のキャムプサイトに向ふ

八時過ぎ渡部の打ち振るランターンに迎へられてキャムプに入る、明日は雲水峙を經て、遮日峰、北水白山に向ふ一隊と、南の尾根から遮日峰に取付き、北水白山に向ふ一隊だ、十四日の月は雲間に現れて湖面に金波をたてゝゐる、キャムプファイヤーを圍む若人の話は盡きない(七月十四日)

おいしい南瓜の見方

◇……縮緬南瓜、菊座南瓜などでは皮が艶々して色がなるべく黒くその上から白い粉のふいてゐる品が一番よく、若過ぎると肉に水分が多くて、びしやつき、熟し過ぎて赤味を帶びたものは皮が硬く肉にも筋が多くなります、なるべくへたの短かくて太く、南瓜の肩の張つた縦溝の深いものほど肉が厚くてよく緊り品質が上等です、特に縮緬南瓜の場合は花落ち痕の小さな程がよろしい

◇——今栽培の盛んな栗南瓜は肉がよく緊り、甘味も強く大へん美味しいものです、形は小さい方がよく、なるべく目方の重いものが品がよろしいのです

昇段大手合戰譜 (2) 日本棋院

四段 鈴木秀子 先 二段 塚越常康

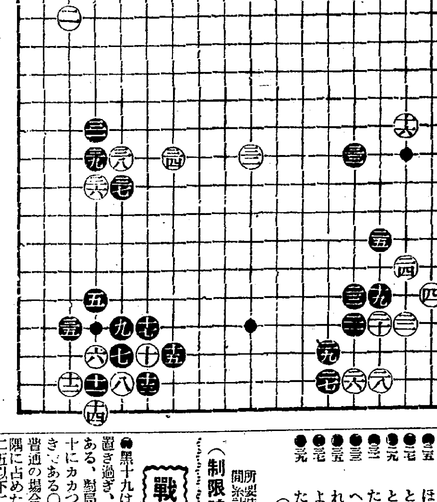

黒		分	白		分
●十九	ほ十五	8	○二十	ほ十六	6
●二一	へ十六		○二二	に十六	
●二三	へ十五	1	○二四	に十四	1
●二五	ほ十三	8	○二六	へ十八	1
●二七	と十八	3	○二八	ほ十八	3
●二九	と十七	5	○三十	ぬ四	4
●三一	た九	11	○三二	ぬ十	10
●三三	へ十	7	○三四	わ十	9
●三五	れ十六	9	○三六	た十二	3
●三七	よ十二	2	○三八	よ十	
●三九	た十				

(一分以内は切捨)

所要時間 白 一〇・四四 黒 一〇・二〇 (制限時間各八時間)

對局者の言葉

(黒)十九で二十にカカつて居れば普通ですが、白十九とツケられるのが煩はしいやうに思つたので譜の變態を擇んだのです

然し白二十とツケ引かれ、以下二八までの此隅のシマリが餘りにも大きいのに驚きました

矢張り通型二十のカカリを擇びて白十九黒二二とハネて一戰を交ふべきでした

(白)二十で『に十七』などに受けると、黒『ほ十七』とツケられて注文にはまります

(黒)二三で『へ十七』に下りたいのですが、白二三と切られては保ちますまい

(黒)二五で二六に一間トビすると、白『へ十三』とケイマして來るのでせうが、その方がよかつたかも知れません

(黒)二九で『ち十七』が此場合の形なのですが、こゝでは白『ほ十四』の出切りの狙ひなどがあり少々味が惡くはないでせうか

(白)三十と黒三一とは見合ひのところでせう

(黒)白三二には啓蒙されるところがありました、此場合の妙著かと思ひますが——

(黒)三三は白『ほ十四』の出切りを緩和しながら、白三二の後路を斷つたのです

(黒)三五で三六に受けても居られません

(白)三六は三七の方が穩かでした、次いで黒三六白『た十二』黒『よ十二』白三九黒『た十一』白『か十一』と打つて『よ十三』と抱へるシチヤウが有利なのですからこの方が面白かつたやうです

戰の跡

●黒十九は餘りにも勢力に重點を置き過ぎ、實利を閑却した憾みがある、對局者の述懷する通り、二十にカカつて堂々の一戰を試むべきであつた○白二十以下二八まで、普通の場合より一線高いだけに、隅に占めた白の實利が大きい●黒二五以下二九までは、十九とカカつた氣合上、勢の赴く所であらう○白三二の天元占據は、新布石法に於けるそれと著意に差を認めるが、此の場合黒の厚味を消しながら三十と呼應して左上隅からの味方の横據に資し、兼ねて『ほ十四』の出切りの狙ひまで持つのだから、一手三得の妙用といへやう○白三六はしつかりした歩調であるが、三七に控へる方が至當のやうに思はれる●黒三七とツケコシて三九と切つたのは、捌きの調子を求めたもので、事端漸く繁きを加へたやうである

一日一話
英雄とは引伸し寫眞だ

凡ての人の持つ美點と缺點とが幾百倍に擴大されてゐる人間が所謂英雄なのだ。

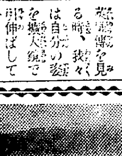

英雄傳記を見る時、我々は自分の姿を擴大鏡で引伸ばして見てゐるのだ。だから我々と英雄とは紙一重だといふことが解る。

○

一寸奇警に受けとれないこともないが、引伸し寫眞とはツボをついた面白い言葉ではないか。

頑健で、感情家で、大不養生家でナーと缺點だらけのビスマークが獨乙帝國の礎であり世界最大の偉人と仰がれてゐるのを見ると、世の中の多くの人間が僅かなことで直ぐ失望や落膽をするのは考へものだと思ふ。

○

かうした意味で、改めて英雄の傳記を見ると却々面白い。

自分でもやり樣一つ、奮發一つでもつと〳〵偉くなれさうな氣がしてくる。

最近評判の鶴見氏の傳記ビスマークなどは、彼が生涯の甚勞人だけに、我々の日常學ぶべきところが甚だ多い。

身の上相談

家庭的に世間的に惱めるところを御訴へ下さい 誌上だけで御答へします 本社學藝部へ 【津田節子女史擔當】

惱みの青年
健康を恢復して——モ一度學校へ——

【問】私は十八歳の青年です、高等普通の生徒ですが、昨年來肺がわるくて休學してゐましたが、今年四月退學しました。それ以來追々快方に向ひ大丈夫だらうと思ひます。それで將來のことが心配になり色々惱んで居ります

一、兩親はこのまゝ就職せよと申します。私は高等普通も卒業せずに(私は三年の資格です)就職は困難と思ひます

二、學校を續けようかとも思ひますが、年も多いのに何だかいやだと思ひます。學校も今頃許してはくれまいと考へます。

三、私は小説を非常に愛讀しますが、これから益々小説を研究して將來これで立たうかと思ひますが望みがあるでせうか

四、私は體は弱かつたが野球を好み、野球ファンでもあるし自分でも相當やつてゐました。併し病氣が再發すると困るから今は手をつけませんが、これには永遠に手をつけられないでせうか以上私として一體何が適當でありませうか、只今いかにすべきかに迷ひ心の休まる時がありません。一時も早く私の憂鬱を晴らして下さい(京城永完)

【答】津田節子

御質問四つの中、選ぶべきものは一、か二、でせう、常識的に論じても考へるのは二の道で勿論學業を續けて高等普通學校を卒業すべきです。少々具合がわるくてもそれは當り前の事ですから、文句をいふべきではありません

一 の就職の問題、これは就職の困難は勿論の事ですが、御兩親のおしやるのには理由があるかも知れません。あなたの體力やあなたの學力や又はあなたの家庭の經濟力からおつしやるのかもしれません、それならばこの道を選んで適當な働きをするのがよいと思ひます。但し體が惡かつたとおつしやいますから、充分健康のことを注意して下さい

三 の小説の研究云々はもつての外のと思ひます。小説を愛讀する位のことで小説家になれるものではありません。失禮ですがあなたの手紙は、すつかり書き直して意味だけとつて前にかいたやうな質問の手紙が出來たのですからそれから見ても、あなたは文學に才があるなどとは、とても考へられません。こんな夢はおすてなさい

四 の野球云々はあなたの將來とどんな關係がありますか、凡そ無意味だと思ひます。あなたはほんとに全快するのを待ちなるべくならばもう一度學校に入り、勉強をして學力もみがき常識も養ひしつかりと一人で立てる男子になつてほしいと思ひます、この位のことでそんなに迷はないだけの人になつておかないと、就職しても滿足に働けないでせうと心配いたします

戀のページェント
ディートリヒ・スタンバーグのコンビ篇 パ社作品

キャザリン女帝の日記の史實より取材構成、帝政時代のロシアを描いたスタンバークとデイトリッヒの問題コンビ篇

◇プロシアの一隅に公爵令嬢と生れたソフアイア姫は成人したとき、ロシアのピーター太公の花嫁になることになつた……氷原を横り、國境を越え、急ぎに急いでモスコーのクレムリン宮殿に到着して見れば、夢に描いたピーターは——白痴で醜いセムシであつた、この時から彼女の數奇の一生がはじまる

◇カメラは『不思議の國のアリス』をクランクしたベート・グレノン、なほこの映畫には隨所に幾多の有名なロシア音樂が使用されてゐる

◇八月第一週、京城浪花館に封切豫定(寫眞はデイトリッヒ)

映畫の印象 "富士の白雪"

▽富士の裾野のドロ棒さん退治伸三(大河內傳次郎)の道中ドタバタでもつて面白くおかしい諷刺をねらはうとした意圖はわかる、だが諷刺とはなか〳〵習慣とずるさとねばり氣の多分に必要なものらしく、下手をすると諷刺になつたりならなかつたりピッコの提灯で結局ちぐはぐなものになつてしまふ

▽稻垣があんな簡單な努力で、こいつをやつて退けようとしたことが如何に才人にあるにせよ間違ひであつた

▽山中貞雄がグランド・ホテルに眞似て、獨特な味を出した『國定忠次』をこゝでは更に喜劇化さうとも考へたらしい、グランド・ホテル東海道宿場、仇とねらふものとねらはれるもの、更にこの二人から恨みを買つてゐる仲三、その他何かの關りのある人々が障子一枚、壁一重で背中合はせに泊り込んで、知つてか知らずかのドタバタを踏む、こゝでギャグを統制することが出來ず、鼻唄あり、勝太郎の島の娘あり、觀てゐる方がはづかしくなることもある

▽さて結末、仇討同志は、仲三のドタバタの卷ぞへを喰ひ、あれやこれやで世の諸雜事に倦怠と疲勞を憾えてお互に妥協點を見出さうと討つた揚句、討たれることも討つこともあきらめることにしようとお辭儀をして東と西のロングは流石非凡

▽その他、あれもこれも綺麗に片がつくが、失敗は惡フザケと時たまトーキーになるなど音響効果の騷々しさと結局稻垣の不眞面目から——それから序ながらレコードで主題歌を唄ふ小林重四郎が現れないのはダマサレマシた、それから畫面の暗いことはホト〳〵弱りました、恐れてさへ來ました(K)

語る その頃を 銀幕夜話
嘘つき成功 (5) マツヂ・エヴアンス

▽世の映畫スターを憧れる方々にこの一文を贈ります——なんて口幅つたことは申しません、ただ私の過去の經驗からこの世智辛い世の中が或る一面こんなに甘いものだと云ふことを申上げて一寸御參考に供したいと思ふのであります、私はかつて子役として或る會社に働いて居りました。しかし子役なんてものは御存知の通り、その生命はおよそ儚いものでいつしか人に忘れられてしまふものです、私もその一人でした、十餘年後私は舞台で働くやうになり、その評判もボツボツ人の話題に上るやうになりました

▽自惚れのやうですが數多くの映畫會社から大分交渉を受けましたが皆一樣に(映畫に出た經驗はありますか)と訊ねますので、私は得意になつて『ありますとも、昔子役をして居りました』と正直に答へますと、皆申合せたやうに『では又』と逃げ出してしまふのです

▽ところが、成る日メトロから、ラモン・ナヴアロ主演『印度の息子』の一役に出て呉れと云つて來ました、そして例によつて經驗の有無を訊ねられましたので今度は『無い』と嘘をつきましたら、直ちに採用されたのです。嘘も方便とはこの事を言ふのでせう(私嘘をついたのこれが始めなのよ?)しかも私は子役時代にメトロで二映畫に出演したことがあるのですから面白いでは御座いませんか。映畫俳優になるのには嘘をつくに限りますわ——とは決して申しません。すべてチヤンスですわ

"別れの曲"

▽パリの『音樂貴族』たちのまへにメヌエットでデビューせんとする若き天才ショパンのところへ、故郷ポーランドに革命突發の號外が訪れる……ショパンの情熱は激しく燃える、メヌエットはいつしか激情の曲へ轉化してゆく

▽『別れの曲』においては、ショパンは時代と共に語られてゐるツアー露西亞の暴虐の鎖を斷たうとして起ち上るポーランドの激流のなかにゐる若きショパンが描かれてゐる、天才と時代が一しよになつて彼のなかで燃えさかつてゐる

▽パリの音樂會では、その一堂にユーゴーが、バルザックが、デユーマが、ジヨルジユ・サンドが出る、かくした思ひ切つた構成にも——時代が親はれてうれしい

▽もう一つ——フランツ・リストの先輩としての包擁的友情は、『天才の偏狹』を裏切つて、私たちをひどくうれしくさせた、二人が同時にピアノを彈くあの感謝的なシーンを、觀た人たちは決して忘れはしまい

▽『未完成交響樂』が野の情熱とすれば『別れの曲』は海の激情であらう(もん太)

コロムビアが七月特別新譜として發賣した劉道順氏の作詩に依る朝鮮版『遙か千里』(蔡奎燁)『故郷訪れて』(姜弘植)は最近稀れにみるヒット版で▲發賣二週間と立たぬ内一萬枚を突破したといふ▲異郷で故郷を偲ぶセンチなものであるが、そこがまたオソロシク受けてゐるわけ▲夏から秋にかけて例の『ボーミワンネ』に斷然肉薄しようと伊藤支店長さんすごい鼻息

御宴會と生ビールは 本町ホテル 本町グリル部

競射大會 廿一日漢江畔で

狩獵と南大社京城支局主催、朝鮮獵友會、鐵道獵友會、京城獵和倶樂部、澁川銃砲店、朝鮮火藥會社後援第一回團體並に個人クレー競射大會は廿一日(日)正午より漢江畔東人道橋東口特定射場において開催されるが大會規定は左の通り

一、日時 廿一日(日曜日)正午より六時迄(但し午前九時より正午迄隨時練習射撃をなすことを得)

一、場所漢江畔東人道橋東口左堤防に沿ひ約二丁上手

一、申込所 朝鮮火藥株式會社、澁川銃砲店、藤木銃砲店、毛利銃砲店

一、申込金 個人及團體射撃共金三圓五十錢(競射用クレー代及辨當代を含む)

觀世織雄師歡迎會

觀世織雄師は既報の通り京城における素義會に出席のため二十日朝入城仙臺屋に投宿するが二十一日午後四時より旭町京喜久において師の歡迎會を開催、同席上で素謠『井筒』『景情』が公開される由會費は三圓

讀者欄

▲朝鮮語研究會發行『朝鮮文朝鮮語講義錄』合本三冊御讓を乞ふ(忠北忠州邑梨山里德永)▲小池宮崎、遊佐等の模範的泳法に對する書物は發行してゐませんか?又競泳法練習の好書は(南鮮河童)▲お子供樣の御勉强を見て上げたし内地にて永年女教員の經驗があります御希望の方は(龍本四三一七木下)へ下さい(一城大生)

今晩のラヂオ

◇第一放送

農村振興リレー放送(其三)(大邱)

同七時二五分 講演 農村振興歌 岡崎慶北道知事 合唱 大邱高等小學校生徒

同八時三〇分(東)落語 佃祭 三遊亭圓生

同八時五〇分(東)浪花節 怪談月こよみ 玉川勝太郎

萬 龍 景品附特賣

キッコーマン キッコーリウ 何れにても小樽一挺お買上毎に……

味の素 小一個 洩れなく進呈

八月洋樂新譜發表
時 七月廿日午後七時半
所 本町明治製菓樓上
入場無料 來聽歡迎
ビクターレコード

皮膚泌尿花柳病
醫學博士 渡邊晋
京城黄金町入口 日本生命裏
診察 十二時半マデ及ビ夕刻

醸造元
深見醸造場吟醸
朝鮮仁川龍岡町

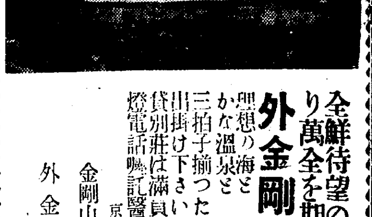

全鮮待望の中に來る二十五日より萬全を期し
外金剛海水浴場開きを致します
天下の金剛山と靈泉現らた理想の海とかな温泉と三拍子揃つた波の輕井澤保健郷へお出掛け下さい
貸別莊は滿員ですが貸間は未だあります電燈電話嘱託醫も完備して居ります
京城本町入口篠崎ビル(電話本局五四三二)
金剛山麓 金剛莊
外金剛 萬龍閣 (電話八番)

當座預金の利子廢止
朝鮮は時期尙早
客觀的背景が夫程惡くない
財界は內地動向を靜觀

當座預金利子無用論は內地一流銀行家の間に擡頭し鮮內銀行界でも成行は重視してゐるがこれが即行の可否に關しては不讀成論乃至內地側の實行如何を見てからとする日和見論多く當座利子廢止は內地程に熟化してゐない

即ち當座利子無用論の客觀的背景をなすものは銀行の經營困難打開のため資金原價を低下せしめんとする部分的預金利下げであるが、朝鮮ではそれ程銀行の經營困難を來してはゐない、むしろ普通銀行の如きは內地より却つて好成績を收めてゐる

かくの如く鮮內銀行の經營狀態からすれば當座引下げは尙早であるが、現在の貸出預金競爭が激化すれば利鞘縮小となり結極當座利子引下げの可能性も出てくるので必ずしも實現不可能とせず近き將來には相當問題化すものと見られてゐる

歐洲及近東に生糸輸出が增加
注目すべき生糸市場の伸張

【東京電話】生糸輸出市場開拓は從來輸出生糸の七、八割までが米國市場に偏重してゐる關係上米國財界並に米國政府の政策如何は直接生糸市場に波及するため生糸輸出市場を廣範圍に求めることは蠶糸業界の最急務とされてゐるが、近年の輸出生糸が漸次歐米市場からその他印度、ペルシア等の新市場に輸出增加を示してゐることは最も注目されてゐる

二、自記寒暖計撰附
三、纖維寄託法講習會

朝信高率預金
九月迄に一掃

朝鮮信託では既設信託より引繼いだ金錢信託のうち高率のものを期限到來と同時に公表金利五分に引直しつゝあるが、現在未だ舊土地信託及朝鮮信託の分を合せて四十萬圓內外がそのまゝ殘つてゐる、しかしこれ等の金錢信託も本年の九月が滿期となつてゐるのでこれが引直しを終れば全部五分の信託配當預金とするわけで高率信託は一掃されることになる

製糸協會總會
けふも繼續

朝鮮製糸協會では十八日の臨時總會で
一、蠶糸業積極的獎勵
二、水原蠶糸部擴張並に獨立
三、本府並に蠶糸部に製糸技師設置
四、繭取扱場所補助金交付
五、繭檢定所設置補助
六、蠶種國營
に關する諸件を原案通り可決し本日も引續き總會を開き左の諸件に關する議案を審議中である
△產業組合に依る機業組合改善△繭自由市場△上簇改良一掛高△原料繭調節 繭自由市場並に減給斷行

鮮航同盟から尼ケ崎汽船脫退
仁川高杉廻送店に入電

【仁川】鮮米輸送を繞ぐる荷主對鮮航同盟會との抗爭問題は愈々尖銳化し鮮航同盟會のプールが解消するか荷主の結束が破れるかの勝負に急迫されて居たが神戶尼ケ崎汽船會社では十八日突如鮮航同盟會に脫退屆を提出した旨仁川高杉回漕店に通知があつた從つて荷主側では本日委員會を開き尼ケ崎汽船との提携に付き打合せたが之れに付き高杉回漕店の服本營務は左の如く語る

神戶の本店からは荷主と諒解の下に十八日午後三時鮮航同盟會に脫退屆を正式に提出したと云ふ電報に接したのみであるが、脫退と同時に別行動を取るのかそれとも鮮航會との規約に依り脫退しても實行は三ケ月後になるのかその點は一切不明である

プール解消に一路邁進申合
丸仁活氣づく

との入電が到達した

丸仁穀物協會では十九日臨時總會を開き鮮航會プール解消につき協議中尼ケ崎汽船の鮮航會脫退通知に接したので直に同社を盟外として積荷を申合せ一路プール打破に邁進を申合せた

同盟側からも聲明書發表
辰馬の須藤氏

鮮航同盟會では十八日大阪本部に於て評議會を開き盟外船對策について協議し更に明二十日も評議會を續開態度決定の筈であるが、目下來鮮中の同盟會所屬辰馬汽船の須藤氏は二十日本問題に關する聲明書を發表する由

鮮航會通告を受理

尼ケ崎汽船では愈よ鮮航同盟會を正式脫退しこの七月十八日鮮航同盟會に通牒を發して來たので同會ではこれを受理承認した

上阪委員から脫退の電報
丸仁穀協宛

丸仁穀物協會が强力な盟外と特約すべく目下上阪中の委員より同協會宛に

尼ケ崎汽船は鮮航會を脫退して盟外船となし積荷する事に阪神米穀會と協定成立し直に實行に移るにつき手配頼む

製粉共販解消
販賣購買戰の展開必致

【東京電話】日淸製粉に依つて突如提唱された共販組合の解消問題は日本、日東兩社に於て大體諒解となつてゐたが十八日日本製粉日東製粉並に日本製粉の販賣機關三井物產の三社連名を以て解散承認の旨正式日淸製粉宛に回答を發した、依つて共販は十八日完全に解消することゝなつたが目下新小麥の出廻り最盛期に直面して全販賣の販賣價格統制の奏功こそあつて各社とも原料手當に狂奔中であるので共販の正式解散は日淸、日東三社のみならず非小會社等の間にも販賣購買戰が繰返されることは今や必至の勢ひとなつた

佛蘭西銀行
また五厘引下

【パリ十八日電通】フランス銀行は十八日公定割引步合を四分より三分五厘に引下げた、同行は割引步合を去る六月二十日六分より五分へ、七月四日更に四分に引下げたがフランが益々安定し來つた爲め今回之を三分五厘に引下げたものである

水產罐詰制當
總會で決定

朝鮮水產罐詰水產組合は第六回定期總會を十八日午前九時から京城長谷川町朝鮮水產會館で開催し本年度罐詰函の割宛はトマト函三十萬(年十五萬函)蟹三萬函を決定した、尙昨年南洋方面輸出の鮮產トマトサーヂン罐詰の聲價失墜に鑑み萬全を期して名聲回復につとめることとし全鮮各工場に左記の事項を强行させることを決議した
一、トマトサーヂン罐詰加熱殺菌([illegible])

殖產稧令は八月頃公布か
金聯事業部も同時に

殖產稧令は目下拓務省にあり近く法制局に廻る筈であるが、八月の中頃までには法制局を通過する見込であるから八月末か遲くも九月には殖產稧の設置及び金融組合聯合會內の事業部新設等も決定するものゝやうである、聯合會の理事一名增員もこれで實現する

政府米拂下
各地割當數量

【東京電話】二十三日申込受付の政府米拂下は全部內地米八年產で各地別數量は左の如くである(單位千石)

大阪七〇▲門司八〇▲名古屋六〇▲金澤二〇▲神戶一〇〇▲東京一六〇▲小樽一〇▲合計五〇〇

國境鴨綠江岸地方に電燈電力を供給
西鮮合同電氣が營業區域擴張

西鮮合同電氣株式會社では今回國境鴨綠江岸方面に進出すると共に從來の送電線を擴張することになつた、同社では平南成川郡四柱面にある三成鑛山および成川面の三川鑛山に合計五百五十『キロワット』の電力を供給してゐたが江東送電所から分岐して三川鑛山までは四萬四千『ヴオルト』同所から三成鑛山までは二萬二千『ヴオルト』の送電線路を建設して船橋里(平壤)發電所から送電を行ふことになり四佳面を供給區域に編入して一般電燈をも供給することになつた、從つて從前成川は從來小規模な單獨發電を行つてゐたが、今回右の送電連絡に依つて豐富な電氣を得ることになつた、更に同社は平北楚山郡南面にある日本鑛業の發銀鑛山に電力三百『キロワット』また碧潼郡吾北面所在の吾北鑛山に二百五十『キロワット』の電力を供給することになつたのでこれがため楚山郡、碧潼郡、渭原郡等鴨綠江岸地方は同社の營業區域に編入され一般電燈電力をも供給されることになつた

糸量中心の檢點は共販趣旨に背反
製糸家側がひがむ

朝鮮製糸協會では總會で繭自由市場の廢止を問題にしたが共販に對する將來の見透しとして最近注目すべき意見が擡頭してゐる即ち繭値基の協定に當り全南では糸量にのみ重點を置き解舒節デニール等をあまり重要視せぬ檢定を行ひ、之を基礎として養蠶家に有利な協定に導きつゝある傾向ありといふので製糸家側ではこの傾向に深甚の注意を拂ひつゝある、此の傾向は漸次各道に波及せんとする氣配あり、斯くては品質向上といふ共販の趣旨に反する結果を招來するといふ事を理由としてこの傾向にして益々助長さるゝに於ては將來共販制度の解消が問題化するであらうと言ふて居る

工業資源展覽會

朝鮮工業協會は十八日の理事會を開き工業展覽會開催について協議した結果、十月十五日より廿六日まで商工獎勵館において朝鮮工業資源展覽會を開催することに決定、展覽會の規模其他については來る廿九日理事會を開いて協議の上、決定する

稅制整理
準備打合會

【海州】黃海道では地方稅制整理準備調査事務打合せのため十八、十九兩日道廳新館會議室で佐々木內務部長統裁の下に各郡庶務係主任會同を開催した、要項は左の通り

▲十八日午前知事訓示、內務部長演示、午後打合せ▲十九日午前午後共打合せ

米日小安

(ニューヨーク十八日發)本日の米日爲替は賣二十九ドル十九セントの三セント安買二十九ドル十七セントの三セント安

東京爲替(十九日)
對米 賣二十九ドル八分一 買二十九ドル四分一
對英 賣一志二片三十二分三 買一志二片三十二分五

大阪爲替(十九日)
對米 賣二十九ドル八分一 買二十九ドル十六分三
對英 賣一志二片三十二分三 買一志二片三十二分五

株式は京城 朝鮮取引所證券取引員 東亞證券株式會社 京城府黃金町二丁目一九九
朝米は仁川 朝鮮取引所米豆取引員 泰趙俊鎬取引店 仁川府海岸町三丁目一

北樺石油新社長に
左近司中將が就任

【東京電話】北樺太石油では十九日午前臨時株主總會を開き社長中里重次、取締役牧田環兩氏の辭任を承認し新に取締役に小泉武三、左近司政三、松村松次郎、藤岡淨吉、倉知鐵吉の五氏を選任更に新社長には左近司政三氏が就任することに決定した

棉作講習會
八月中旬開催

日滿棉花協會主催の棉作講習會は八月中旬より次の日程で開催
釜山八月十二、十三日講師增淵技師▲大邱同十五、十六日增淵技師▲水原八月十二、三日小野寺技師▲平壤十五、十六日同上荷ほ全南北、忠南北は右終了後旬開催

京城人造氷値上

京城天然氷と中央物產の協定に係はる人造氷は現行卸値五錢より五厘方値上げに決定本日より實施した、從つて小賣値も更に引上げられるものと見られてゐる

京城軌道電化
九月より實施
纛島東大門間

京城軌道會社では纛島、東大門間の軌道電化に決定九月より實施すべく目下準備を進めてゐるが、車輛は京電より借入れることになつてゐる、なほ來年度よりは全線電化の實現を見る豫定である

國勢調査打合會

【咸興】咸興郡では國勢調査事務打合會を十六、七兩日同郡廳で開催本府から濱部氏が臨席し各邑面長書記ら二十數名列席した

林業講習出席者

【咸興】八月五日から六日間本府林業試驗場で開講される林業講習會に咸南からは產業課尹錫連技手、林業試驗場川野有命技手、產業課北靑出張所西村章男雇員の三名を出席せしめることに決定

京城の老舖 公社債株式 北村友一郎商店 書物問屋 斯界の權威

穗落

日加紛爭を反映して埃及も求償主義をやり出した▲此の際九年度の日本貿易總額二十一億圓のはけ口を見れば總額の五割がアジア方面▲一割が歐洲方面▲二割が北アメリカ▲二分が中央アメリカ▲四分が大洋洲濠洲となつてゐる▲更にアジアの內譯をあげると英領印度が二割▲蘭洋(セレベス、スマトラ、ボルネオ、爪哇)蘭印、比島、シャム)が二割五分となつて今の處支那は問題にならぬ▲以上でも知れる通り日本の貿易は主として南進的に伸長してゐる事が判る▲と同時にその方面の買客は吾に好意を寄する印度人、マレー人である事を知らば現在米國との間に問題になつてゐる對比島向綿布糸輸出協調問題及對蘭印輸出抗爭と海運問題には重大な關心を拂ふべき事を知らう▲序に對比島向日本綿布の輸出狀況を示さば一九三一年には二千百四十二萬平方ヤードであつたのが一九三四年には約三倍の七千五百七十萬平方ヤードに躍進した▲日本の當業者が對米回答に於て三四年の實績を固守すると頑强に主張する所以は茲に在る▲蘭印には一九三二年三億五千二百萬平方ヤードが一九三四年には二割五分增の四億四千萬平方ヤードに伸びた▲邦品を安く仕入れ蘭船で安く運びそして土人にはうんと高く賣りつけて儲けたいといふ和蘭人の欲張り▲そんな事をして居る內に土人が忽ち疲弊して了うから安く澤山賣らうといふ日本人の腹▲國際對邦商の對立は茲に抗爭の端を發したもの▲埃及も吾には大切な新市場だつた▲英國の支配下にある以上仕方がない

株式
戰意喪失
閑散

前場 前日不味のあと今朝はスチールの奔騰爲替安を入れたるも利かず新東は一三八圓二〇と四安日產六九圓五〇と三安大新八四圓三〇と二安鐘新一二〇圓五〇と小甘く寄附いたあと新東にマバラの小買ひがありたるのみにて殆ど商內なく極度の閑散場面となり結局新東二安大新二安日產二安鐘新二五圓九〇と無氣迫に前場引

後場 前場閑散のあと後場は新東一三八圓四〇と五高日產六九圓五〇と二高鐘新二五圓七〇と二安に寄附いたがあと全く閑散にて拓新は九圓八〇と不味であつた

一切見送らる

今朝海外財電はスチール二八弗二分一と奔騰したが米棉は十二錢安を報じ別して人氣に影響を與へず相場は弱含みの持合に推移した紡績ものは依然悲觀され東洋紡を除く外殆んど軟弱を呈し鐘紡が最も脆弱であつた東京は買方に廻つてゐた山種が賣拔けて了つたし例の中野も賣拔けつゝあるので自然相場は頭重い成行となつてゐる新東は當所一三八圓二〇の寄から七圓五〇安値であつたが大阪より五〇錢上鞘となつてゐる日產大新は一切見送られ日產の如きは値をつけた丈である本格的の夏枯れ場面た何れを眺めても材料は期待ないし豫

微妙な變化

無活氣持續とみてゐるやうだ現在の株價は非常に行過ぎてゐるのではないかとみても當然と云へるのであるがそれでもまだ一般の景氣觀測は悲觀に傾き過ぎてゐるのではないか生產過剩や國際通貨の不安貿易の不振などが云ひ盛されたのであるが下期の財界がそれ程惡化するものかどうか大體株價は先走るものであるとは云へ財界の基調はもう此の上惡化しないとの樂觀論が出て來つゝある即ちインフレ上昇時代の如き觀念から今日の財界をみると悲觀せざるを得ないのであるが現在は財界そのものゝ大底入れが濟んだ位地になつてゐるのではないか貿易も下期の見透しは弗々つき入超もせいぜい一億に止まらう又生產部門にしても國內產業が輸出產業に進出し新市場を開拓して一段落ついたところで上昇はなく共後退はない金融も四分利債を基準として落付いて來たし各方面に亘つてインフレ解消後の調整が出來上りつゝあると見る可きではないか▲かく財界が落付いて來市中金利も低下して來れば預金の證券化に漸次作ら起つて來る大勢的にみてこの方向にある然らば株界は云へば目先安値があるだらうさうなると之が本底調べとなつて漸次立直つて景氣觀測はその時々の大勢的變化を考慮し餘りに過去に捉はれずに行く可きだ

放射線

▲人絹が戾して來たかと思つたら今度は紡績ものが惡い東洋紡あたりは大した事もない樣だが鐘紡が特に惡い生絲の對米輸出にも依然暗影がつきて廻る▲商品界は底をついたとは云ふものゝ爲替高の壓迫もあるし陽光に惠まれぬ上昇期から下降期に轉じ底をついたと見てもテンポが緩いから兎もすれば惡い方にとりたがる▲一種の反動期に入つてゐると云つて財界の實體は反動的になつてゐる譯ではない心理的に反動化してゐるとみた方が當つてるやうだから株價など行過ぎたと思つてもそれを確信するにはなかなか時間を要する▲東京の如きけふあたりはたゞ値をつけてゐるに過ぎない位の閑散らしい賣方にしても買方にしても一寸利が乘るとさつさ喰つて逃げて了ふその追ひかけてゐる客筋こそいゝ鴨と云ふ譯だ▲雜株の一流物は盤頭買のよい時だ渴然買つてはつまらぬ之こそ度胸と金が物を云ふ有り丈け叩き込んで買ふ丈けの度胸があれば自ら金は飛込んで來よう▲相場だつて所詮は捨身の行だ一切を捨てゝ飛込んで行き己を忘れ切つたところに大きなものが摑める譯▲夏枯れに相場を張るより參禪でもした方が賢明だと云ふのはこゝにある

賣 前場

▲金剛電鐵五五圓六▲同新二二圓六▲京南鐵道二七圓丁▲川崎汽船一圓八▲帝麻新一一圓二▲大同電力三九圓三▲同新七圓九(出來高二二〇)

東京國債市況

甲五分利一〇四、一五 一回四分利不申 二回四分利不申 佛貨四分利一八六、五〇

期米
押目買に
强調

前場 今朝は阪地の引返しを受けて當三十圓十九錢中三十圓二十六錢先二十九圓七十九錢と前日の止値より十三錢高に寄付き二節は當十錢中三十錢と更に引締つたが先限は買方の利喰ひに六十九錢から三錢と屁古垂れ押目待ちの買進みに六十四、五錢所に連節保合ひ引際は阪地高を受けて七十二錢と强硬裡に前場を引

後場 前場引際强調のあと後場は當三〇圓二四錢中三〇圓三四錢先は九圓八〇錢と更らに新高値に寄附いたが二節七五錢から三節六六錢と氣崩れた

鞘は縮少さる

一時當中より一圓以上の下鞘を叩いて居たこの先限が前日來急速に鞘を縮少せし事は要するに限月が新穀の出廻りに直面して居る爲め買嵩ふて居た人氣が買退く事になつた結果たるは云ふまでもなく一面には正米の涸渇が甚しい點から見て九限は一層高くなるだらうと云ふ氣分が濃厚となつた事もその一因である從つてこの先限は今後共割定思ひの買物に依り當中との鞘は更に縮少するものと觀測されてゐる

米界六感

相場は三期共賣方中崩れる者はもう大抵崩れ退ひてしまつた▲又買方側でも主力筋の分は殆ど利喰を行ひ現在殘つて居る買方は途中硬化したマバラ筋が主らしい▲して見るとこの第一期戰は終りこの盤は第二期戰の取組場として暫らくは保合ふ事になるかも知れない▲今朝阪地某氏の狀報によると同地の買方主力も賣方の崩れ退きを幸ひに利喰ひを急いで居る者が多いと云ふ事であつた▲人氣が熱狂して來ると主力筋はいつも裏からコッソリ賣拔け後に殘されるのはマバラ筋に決つてゐるので茲許は買方も注意する必要があるらしい▲注意と云へば當所の期近は將來筋の賣整に依つて減米は豫想外に多量であらう

賣人氣改らず

現今は何んと云ふても正米次第であるのにその正米が內鮮共に著しき品掠れを告げ賣方が手當米を集める事は頗る困難の狀態にある際とて相場は買方の威力に支配され未高値を維持する事は止むを得ない其所へ安値を賣込んだ小口筋はもう大抵崩れ退いたとは云へ一と頃に比較すると値の居所が三圓切り以上も高くなつて居るのと作柄は申分なき出來榮等から地方筋は新陳代謝的に賣物を齎らし人氣の賣爺ひは收まらないと云ふ情勢であるから例令相場が惡目を見てもそれは單なる一時の呼吸押しであつて結局は現在の買人氣が一變しないと本格的の下げは不可能と見られてゐる

仁川府海岸町一丁目 朝鮮取引所米穀部取引員 ○桑野健治商店 電話長二九番六 九番

高値は警戒

目先はまだ作柄の良否より正米の向背に支配され易い際その正米が內鮮共に有標れが甚しくては相場も一寸下げられないわけであるが然し之れを少し長い眼で見ると買方としても最早警戒すべき値頃に達して居る觀がある即ち米其物に於ても全體の數量から云へば不足する心配は少しもなく只九年產米が品薄を告げて居る丈けでそれも全然無くなつたものでなく奧地の農業倉庫に貯藏されて居る米を全部處分する事になると二萬や三萬の米の集るのはさう難事でない上に實需方面では政府の拂下米や蓬萊米の割安に皆目賣れず又買手があつても定期の方が割高を競つて居るためそれに賣繫ぐと更に三四十錢以上利得する事になるから今後の實玉漸次賣米化する事を買方も

株式(十九日)

朝取短期

銘柄		寄付	大引	高値	安値
朝取	前	—	—	—	—
	後	—	—	—	—
同新	前	[illegible]	[illegible]	[illegible]	[illegible]
	後	[illegible]	[illegible]	[illegible]	[illegible]
大新	前	[illegible]	[illegible]	[illegible]	[illegible]
	後	[illegible]	[illegible]	[illegible]	[illegible]
新東	前	[illegible]	[illegible]	[illegible]	[illegible]
	後	[illegible]	[illegible]	[illegible]	[illegible]
日產	前	[illegible]	[illegible]	[illegible]	[illegible]
	後	[illegible]	[illegible]	[illegible]	[illegible]
鐘新	前	—	—	[illegible]	[illegible]
	後	—	—	[illegible]	[illegible]
日曹	前	—	—	—	—
	後	—	—	—	—
帝人	前	—	—	—	—
	後	—	—	—	—
拓新	前	—	—	九・八	九・八
	後	—	—	—	—
安取	前	—	—	—	—
	後	—	—	—	—
日穗	前	—	—	—	—
	後	—	—	—	—
同新	前	—	—	—	—
	後	—	—	—	—
東電	前	—	—	—	—
	後	—	—	—	—
鋼管	前	—	—	—	—
	後	—	—	—	—

朝取算定と日步

銘柄	算定	日步	代引
朝取	[illegible]	[illegible]	[illegible]
同新	[illegible]	六	[illegible]
大新	[illegible]	[illegible]	[illegible]
新東	[illegible]	逆[illegible]	不[illegible]
帝人	[illegible]	[illegible]	[illegible]
拓新	[illegible]	[illegible]	[illegible]
日產	[illegible]	[illegible]	[illegible]
日曹	[illegible]	[illegible]	[illegible]
安取	[illegible]	[illegible]	[illegible]

朝取短期殘玉

銘柄	賣方	買方	建玉數
朝取	—	[illegible]	[illegible]

大株短期

銘柄		寄付	大引	高値	安値
大新	前	[illegible]	[illegible]	[illegible]	[illegible]
	後	[illegible]	[illegible]	[illegible]	[illegible]
鐘新	前	[illegible]	[illegible]	[illegible]	[illegible]
	後	[illegible]	[illegible]	[illegible]	[illegible]
日產	前	[illegible]	[illegible]	[illegible]	[illegible]
	後	[illegible]	[illegible]	[illegible]	[illegible]
新東	前	[illegible]	[illegible]	[illegible]	[illegible]
	後	[illegible]	[illegible]	[illegible]	[illegible]
日穗	前	[illegible]	[illegible]	[illegible]	[illegible]
	後	[illegible]	[illegible]	[illegible]	[illegible]
日レ	前	[illegible]	[illegible]	[illegible]	[illegible]
	後	[illegible]	[illegible]	[illegible]	[illegible]
日毛	前	[illegible]	[illegible]	[illegible]	[illegible]
	後	[illegible]	[illegible]	[illegible]	[illegible]
[illegible]	前	[illegible]	[illegible]	[illegible]	[illegible]
	後	[illegible]	[illegible]	[illegible]	[illegible]
帝人	前	[illegible]	[illegible]	[illegible]	[illegible]
	後	[illegible]	[illegible]	[illegible]	[illegible]
同新	前	[illegible]	[illegible]	[illegible]	[illegible]
	後	[illegible]	[illegible]	[illegible]	[illegible]
鋼管	前	[illegible]	[illegible]	[illegible]	[illegible]
	後	[illegible]	[illegible]	[illegible]	[illegible]
日曹	前	[illegible]	[illegible]	[illegible]	[illegible]
	後	[illegible]	[illegible]	[illegible]	[illegible]

大株長期

銘柄	前寄	前引	後寄	後引
東株	—	—	—	—
新東	[illegible]	[illegible]	[illegible]	[illegible]
鐘紡	[illegible]	[illegible]	[illegible]	[illegible]
同新	[illegible]	[illegible]	[illegible]	[illegible]
大株	[illegible]	[illegible]	[illegible]	[illegible]
同新	[illegible]	[illegible]	[illegible]	[illegible]
日穗	[illegible]	[illegible]	[illegible]	[illegible]
日產	[illegible]	[illegible]	[illegible]	[illegible]
郵船	[illegible]	[illegible]	[illegible]	[illegible]
同新	[illegible]	[illegible]	[illegible]	[illegible]

短期 [illegible]枚 累計 [illegible]枚

大株短期喰合

銘柄	賣	買	取組
同新	[illegible]	[illegible]	[illegible]
大新	[illegible]	[illegible]	[illegible]
新東	[illegible]	[illegible]	[illegible]
拓新	[illegible]	[illegible]	[illegible]
日曹	[illegible]	[illegible]	[illegible]
日產	[illegible]	[illegible]	[illegible]
帝人	[illegible]	[illegible]	[illegible]

東株長期

銘柄	前寄	前引	後寄	後引
倉絹	[illegible]	[illegible]	[illegible]	[illegible]
鐘紡	[illegible]	[illegible]	[illegible]	[illegible]
同新	[illegible]	[illegible]	[illegible]	[illegible]
新東	[illegible]	[illegible]	[illegible]	[illegible]
三菱	[illegible]	[illegible]	[illegible]	[illegible]

東京短期

銘柄		寄付	大引	高値	安値
新東	前	[illegible]	[illegible]	[illegible]	[illegible]
	後	[illegible]	[illegible]	[illegible]	[illegible]
東電	前	[illegible]	[illegible]	[illegible]	[illegible]
	後	[illegible]	[illegible]	[illegible]	[illegible]

東京短期喰合

銘柄	賣	買	取組高
日產	[illegible]	[illegible]	[illegible]
新東	[illegible]	[illegible]	[illegible]

東京現株

銘柄	値	銘柄	値
東株	[illegible]	滿鐵	[illegible]
同新	[illegible]	同新	[illegible]
鮮銀	[illegible]	東拓	[illegible]
同新	[illegible]	同新	[illegible]
臺銀	[illegible]	富士紡	[illegible]
同新	[illegible]	日石	[illegible]
東亞新	[illegible]	滿毛	[illegible]

期米(十九日)

朝取仁川

節	當限	中限	先限
前場(一)	[illegible]	[illegible]	[illegible]
(二)	[illegible]	[illegible]	[illegible]
(三)	[illegible]	[illegible]	[illegible]
(四)	[illegible]	[illegible]	[illegible]
(五)	[illegible]	[illegible]	[illegible]
(六)	[illegible]	[illegible]	[illegible]
後場(一)	[illegible]	[illegible]	[illegible]
(二)	[illegible]	[illegible]	[illegible]
(三)	[illegible]	[illegible]	[illegible]
(四)	[illegible]	[illegible]	[illegible]
(五)	[illegible]	[illegible]	[illegible]
(六)	[illegible]	[illegible]	[illegible]
(七)	[illegible]	[illegible]	[illegible]
(八)	[illegible]	[illegible]	[illegible]
(九)	[illegible]	[illegible]	[illegible]
(十)	[illegible]	[illegible]	[illegible]

東京期米

節	當限	中限	先限
前場	[illegible]	[illegible]	[illegible]
後場	[illegible]	[illegible]	[illegible]

買入傭數 [illegible] 取組高 [illegible] 出來高 [illegible] 累計 [illegible]

大阪期米

節	當限	中限	先限
前場(一)〜(七)	[illegible]	[illegible]	[illegible]
後場(一)〜(八)	[illegible]	[illegible]	[illegible]

大阪期米喰合

限	賣方	買方	取組高
當限	[illegible]	[illegible]	[illegible]
中限	[illegible]	[illegible]	[illegible]
先限	[illegible]	[illegible]	[illegible]

各地期米

地	前場寄	引	後場寄	引
兵庫	[illegible]	[illegible]	[illegible]	[illegible]
下關	[illegible]	[illegible]	[illegible]	[illegible]
名古屋	[illegible]	[illegible]	[illegible]	[illegible]
釜山	[illegible]	[illegible]	[illegible]	[illegible]
大邱	[illegible]	[illegible]	[illegible]	[illegible]
群山	[illegible]	[illegible]	[illegible]	[illegible]
木浦	[illegible]	[illegible]	[illegible]	[illegible]
南浦	[illegible]	[illegible]	[illegible]	[illegible]

商品(十九日)

△大阪綿糸 寄付 同引 寄付 同引 [illegible]
△橫濱生糸 [illegible]
七月限 [illegible] 一月限 [illegible]
▲現物糸價 [illegible]

外電(十九日)

倫敦金塊 [illegible] 倫敦銀塊 [illegible] 米棉 [illegible] 印棉 [illegible] スチール株 [illegible] アナゴンダ株 [illegible] 米日爲替 [illegible] 英米爲替 [illegible]

△大阪棉花 前場 當限 先限 後場 當限 先限 [illegible]
△大阪人絹 前場 當限 先限 後場 當限 先限 [illegible]
△大阪砂糖 前場 當限 先限 後場 當限 先限 [illegible]

金融(十九日)

△日銀報況 發行高 [illegible] 正貨準備 [illegible] 保證準備 [illegible]
△東京コール 翌日拂 〇六五〇 無條件 〇六七五 普通 〇六七五
△鮮銀 發行高 [illegible] 正貨準備 [illegible] 保證準備 [illegible]

各地正米市況

仁川(同調) 丸仁三等二十九圓九十錢四等二十九圓七十錢一等白米十二圓二十錢で白米が前日より五錢安の外何れも同調
釜山(二十錢高) 四等 [illegible] 一白 [illegible] 出來高 [illegible] 出廻 [illegible]
大邱(四十錢高) 四等 [illegible] 籾上 [illegible] 一白 [illegible]
群山(一服) 四等 [illegible] 籾上 [illegible] 一白 [illegible]
木浦(四十錢高) 四等 [illegible] 籾上 [illegible] 一白 [illegible]
南浦(不變) 四等 [illegible] 籾上 [illegible] 一白 [illegible]

仁川期米本玉(一石)

賣	買	中賣	買	先賣	買
[illegible]	[illegible]	[illegible]	[illegible]	[illegible]	[illegible]

京城綿糸布

銘柄	値	銘柄	値
三A	[illegible]	太工	[illegible]
鶴	[illegible]	金剛山	[illegible]
長鼓	[illegible]	鹿	[illegible]
藥	[illegible]	犬	[illegible]
花龍	—	飛犬	[illegible]
世樂島	[illegible]	月	[illegible]
敗良	[illegible]	敗良	[illegible]
閑報	[illegible]	オーム	[illegible]
金九龍	[illegible]	公會堂	[illegible]
五枚綱	[illegible]	四ツ綾	[illegible]
三友	[illegible]	金剛太	[illegible]
竹	[illegible]	桂	[illegible]

朝取殘玉(單位10)

新東 賣 買 / 日產 賣 買

銘柄	賣	買	銘柄	賣	買
小林	[illegible]	[illegible]	小林	[illegible]	[illegible]
金光	[illegible]	[illegible]	金光	[illegible]	[illegible]
白井	[illegible]	[illegible]	白井	[illegible]	[illegible]
全北	[illegible]	[illegible]	全北	[illegible]	[illegible]
大原	[illegible]	[illegible]	大原	[illegible]	[illegible]
德泰	[illegible]	[illegible]	德泰	[illegible]	[illegible]
山口	[illegible]	[illegible]	山口	[illegible]	[illegible]
京證	[illegible]	[illegible]	京證	[illegible]	[illegible]
成商	[illegible]	[illegible]	成商	[illegible]	[illegible]
松山	[illegible]	[illegible]	松山	[illegible]	[illegible]
古野	[illegible]	[illegible]	古野	[illegible]	[illegible]
金益	[illegible]	[illegible]	金益	[illegible]	[illegible]
東亞	[illegible]	[illegible]	東亞	[illegible]	[illegible]
アジア	[illegible]	[illegible]	アジア	[illegible]	[illegible]
第一	[illegible]	[illegible]	第一	[illegible]	[illegible]
立山	[illegible]	[illegible]	立山	[illegible]	[illegible]
丸星	[illegible]	[illegible]	丸星	[illegible]	[illegible]
丸玉	[illegible]	[illegible]	丸玉	[illegible]	[illegible]
新田	[illegible]	[illegible]	新田	[illegible]	[illegible]
內海	[illegible]	[illegible]	內海	[illegible]	[illegible]
白樂	[illegible]	[illegible]	白樂	[illegible]	[illegible]
藤淵	[illegible]	[illegible]	藤淵	[illegible]	[illegible]
山源	[illegible]	[illegible]	山源	[illegible]	[illegible]

朝鮮取引所證券取引員 大原證券株式會社 電話本局 [illegible]
◎本日ノ動キ(正午迄) 窯業セメント 同新 倉敷紡 日本製鋼 大同電 日本電工 三菱重工 帝國火災 同新 大同產業 [illegible]
京城府明治町 大原現物店

京城府明治町 ○秋田株式現物店 十九日後一時調 電話本局 4820 4821 4822 4823 4824 644 569 669
現物專門
鮮銀 同新 朝鐵 京電 金剛 東拓 京紡 東亞 パルプ 亞麻 ホツプ 朝鮮 日曹 大日 人絹 電化 コクス 富士 鞍山 台湾 日產 東 京電 帝人 大同 日滿 三菱 日石 日曹 大島 帝火 南滿 浅野 土佐 九炭 昭和 山陽 滿電 [illegible]

山源株式日報
鮮銀新 同 東新 地下新 同新 東京電話 滿電 [illegible]
塩水港 帝國新 同新 北海道 電化新 人絹新 [illegible]

山本株式現物店 京城府明治町一丁目
鮮銀新 滿鐵 同 東京 電燈 同新 同乙 東邦電 同新 大同電 台灣電 朝鮮紡 鐘紡 帝人 東洋レ 東京人 日本麻 帝人 [illegible]
塩水港 帝國 同新 北海道 電化 人絹 窯業 東高 帝火 合油 東亞 東拓 東滿 滿七 滿工 東亞 太陽 富士木 淺二新 [illegible]

相馬大作 (123)

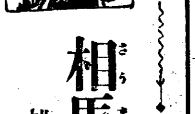

桃川燕雀演
鈴木淸畫

金比羅詣り

秀之助は茶店の中を見廻してゐましたが、

秀『爺樣だが、何か食べる物はあるかね』

老『左樣でございます、イヤもう田舍の事故お口に合ふやうな物はございませんが、お定まりの燒き豆腐、竹輪の煮付、まアそんなもので』

秀『酒があるらしいねえ』

老『へえ〳〵、酒なれば地酒の上等がございます、一本お燗け申しませうか』

秀『左樣だ、多分には飮めないが一本だけ燗けて貰はう』

老『畏まりました』

燒き豆腐に地酒を添へて持つて來る、秀之助は床几に腰を下したまま、チビ〳〵飮んで居ります。

をして歸れる事が出來ないので、お前さんの跡を追ふてお詣りに來ました」

男『やあ、それは〳〵、お若いのに御奇特な事ぢや、有難う存じます』

秀之助は鑿く許りの お詣りをして、

秀『まあ、歩きながら話をしませう、お見受申した處大分背中へお札を背負つて居なさるが、定めし嘸くお步きなすつたのでございませう』

男『はい〳〵お尋ねの通り、私は是から三里程橫道へ外れますと大間々といふ村がございます、その百姓善右衞門といふのは私の親父で、私は伜の善吉と申しますが、百姓と漁師を兩方やつて居りました處、漁に出てイヤ最う大變な災難に會ひました、すんでの事

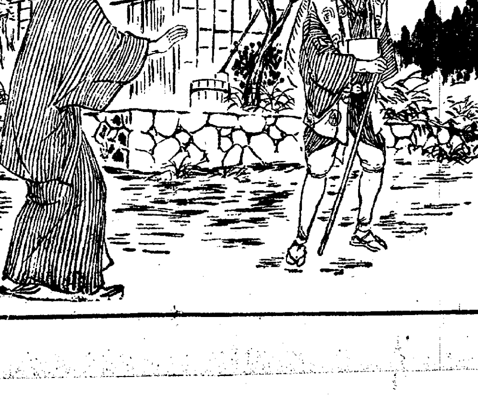

と、年の頃は五十格好、色の黑い背の低い、汚い趾木綿の着物にところ〴〵繼行を摂して、白木綿の汚れた布子のやうなものを纏ひて、竹の杖を突きながら、足も重さうに入つて來た一人の男。

男『アヽ草臥れた、はい今日は、一寸休ませて貰ひませう』

老『さア〳〵何らぞお掛けなすて下さいまし』

男『何うぞお茶一杯下さい』

老『はい〳〵』

と老爺が茶を汲んで持つて來る。

頻擾く世間話をして居る內に、件の金比羅詣りが出て行つた。すると、何と思つたか尾崎秀之助。

秀『阿爺さん、茲へ代を置くよ』

と言ふと金比羅參りの跡を慕つて茶屋を出た。

五六町行くと、件の金比羅詣りに追ひついて

秀『もし〳〵金比羅さん』

男『はい〳〵、これは旦那樣でございますか、何ぞ御用で……』

秀『最前茶店で一杯飮んで居る時、お詣りをしようと思つて居る內に、お前さんが先へ出て仕舞ひなすつた、私は子供の時から金比羅樣が信心、何うも此盤知らぬ顏

に命を失くして仕舞ふところ、これも我身に深い罪障があるからだと思ひまして、今を去る事六年前、髷を切つて金比羅詣りとなり、親や親類の者にも話をして、讃岐の金比羅樣へお詣りに出掛けたのでございます、途中でもいろいろ病氣をしたり怖い思ひをしたり、それでもまア漸く四國へ渡る事が出來まして、此の通り金比羅さんのお札を戴き、立派なお守札や水難除けのお札も戴いて、斯うやつて金比羅さんのお供をしながら、生れ故鄕の大間々へ歸つて來たのでございます」

秀『アヽさうですかい、それはまア何よりも結構な事だ、ところで何らです、一つお前さんに相談があるんだが……』

善『はい〳〵』

秀『私も擬て、金比羅さんへは是非お詣りをしたいと思つて居た、お前さんは最う大間々へ歸り着いたも同樣、我らの道程もないのだから、私に其の金比羅さんのお札だのお守りを讓つて呉れと言つたらお前さんに罰が當るか知らないが、お札だけなら差支はあるまいと思ひます、失禮だがお前さんに相當のお金をあげるから、一つ其お札を私に讓つてお呉んなさい』

京城日報
朝刊 朝夕刊共十二頁
發行所 合資會社 京城日報社 京城府太平通一丁目

普通文官講義

小學卒業生諸君!! 中等學校卒業生諸君!! 女子獨學者諸嬢 悉くまづ本會に來れ!!

小學卒業程度の獨學で一年內の判任官になれる

朝鮮總督府に於ては本年も八月二日より普通文官試驗を施行するが諸君にして今本會に入會せば來年夏の同試驗悠々突破可能來れ!!

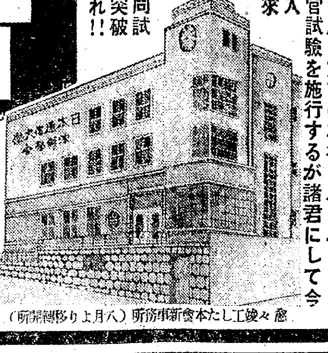
愈々竣工した本會新事務所（八月より移轉開所）

既に學窓を巣立つた青少年男女諸君はまづ悉く本會の門に來れ。小學卒業生諸君ならば、本講義一年の自宅獨學で判任文官各種試驗に合格する確實な學力がつき、又中等學校卒業生諸君ならば僅か三ケ月乃至六ケ月の勉學で事足り高等文官試驗突破への年限が短縮され、又高女卒業生諸子や一般女子獨學者諸嬢ならば、本講義半年か一年の獨學で判任文官各種試驗の受驗實力がつくばかりでなく、（普文我書共女子も受驗可能）來年度よりは新辯護士法により婦人も辯護士になれるので、本講義こそは將に該試驗突破への絶好の入門書たり得、本會は創立以來廿三年、既に一萬餘名の成功者を出した。來れ!!

前年度の試驗合格成績
本會は年々各種試驗の施行される都度大多數の合格者を出しつゝあるが、前年度にあても廣島裁判所書記試驗には二百餘名の會員合格者を出し、又朝鮮普通試驗では、全合格者百六名中、六十八名の合格者を、更に高等文官試驗では五名の會友合格者を出した。（因に朝鮮普通試驗では第一位、第二位合格者とも本會々員）速成會員會費は十圓五十錢。

獨學立志奮闘成功實例滿載の菊判百廿頁有益冊子無代進呈
●葉書に住所氏名を明記、本新聞紙名を記入、左記本會へ御申込み下さい。獨學青少年に須要な右の冊子を無代進呈いたします。
東京市日本橋區濱町二丁目新大橋際 日本通信大學 法制學會 振替東京二三四五六番

京城黄金町三丁目永樂町通り
本田病院
內科 小兒科 院長 醫學博士 本田建義
院長ノ往診ハ可成午前中ニ御申込ミヲ願ヒマス
入院隨意 普通病室 隔離病室
病院用 電話本局二一四四二 自宅用 電話本局二二〇九番 振替京城二二二八番

値下斷行の爆彈宣言で果然大好評の

八月号 婦女界 40セン

健康增進号

夏の家庭衛生讀本
胃腸脚氣日射病夏痩せ等の內科的疾患を加瀨博士が、消化不良寢冷え腦膜炎皮膚病等の小兒科的疾患を小山博士が、胃臟腸膀胱子宮內膜炎等の婦人科的疾患を吉原博士が徹底詳述した豫防と手當法!

長壽者公開の健康秘訣
九十七歲で未だ齒一本抜けず元氣な棚橋絢子先生と、百歲で今尚小皺一つなく家族を指揮して家事に精勵する宮崎たか子さんの語る長壽の秘訣

夏休みに良い子に育てた母の苦心
涙ぐましい母の努力によつて、夏休み中勉强を上手にして、惱みの種の惡癖を直し、朝寢坊を一掃した體驗二篇

絶對健康の特殊療法公開
親子二代に亘つて血みどろな研究を續けた結果、遂に發見した篠原式新健康法。醫藥の及ばぬ種々の慢性病に奏效、殊に癌、結核、腦溢血成病婦人等に効果絶大

四十錢（送料三錢半） 前金 一年分…四圓九十錢 半年分…二圓五十錢 値下斷行で嵐のやうな賣行すぐ書店へ! 東京麹町一口坂上 振替東京二九三七 婦女界社

大好評の小說
結婚裁斷…三瀦諏訪
母の像…橫山美智子
白蛾の舞…中村武羅夫
霧の白菊…子母澤寬
巖窟王物語…加賀楓溪
犯人探しの懸賞小說 夜を飛ぶ天使…水谷準

（座談會）夏休みを利用して愛兒の心身を鍛錬する
太田博士、關東洋大學教授等を中心に育兒に熱心なお母樣達が、夏休みを利用して愛兒を健康兒とし、惡癖を直し、學校好きにする實際的指導法を肉體精神兩方面から徹底的に研究した貴重な座談會!

夫の留守に起った出来事
留守の妻に思ひ掛けず降つて湧いた災難、親切を裝ふ新聞記者に貞操を奪はれかけた話、盗まれた名刺と知らず洋服詐欺にかゝつた話等々

誌上寄席中繼放送
新趣向をこらした漫談人で誌上中繼ぶりも鮮やかな柳家金語樓と德川夢聲 聞いたまゝ

座談會 近代的職業に生きる女性の歡び
「麗の像」の作者橫山美智子先生が司會し、新進女優の桑野通子さん、ガイドの大野英子さん、劇場監督、映畫撮影記錄係、遊覽バス案內孃、看護婦等の近代職業線に活躍する女性が、いとも朗かに働く者の歡びを語り、職場エピソードを公開し、近代女性の潑剌たる意氣を聽き、超高速度の美容と健康とを打明けた、一讀溜飲の下る痛快無比な座談會!

診療余話 **精神病の一歩前**（精神病になり易いタイプと精神病者の看護注意を讀物風に） 醫學博士 三宅鑛一

★命拾ひした夏の山の思ひ出 —登山家のとつておきばなし—

名士涼み台ニ夕話
小林一三、伊東深水、萩島昇、藤原義江諸氏が語る、夏の夜にふさはしい一夕涼味の話

職場のある日（職業婦人の日記から）
それぞれ職場の快味がにじみ出た日記十人集
日本一の高級タイピスト 中村テル子
松竹少女歌劇 井草鈴子
文藝春秋記者 相川敏子
救世軍士官 山室民子
アナウンサー 松澤知恵子
松竹少女歌劇 富士雪枝
カトリツク教會 長田しげ子
三越女店員 辻正子
三菱汽船 馬淵てふ
東寶女優 雛立のぼる

超強力殺虫液 家庭用 **ハルクル**
國立北海道工業試驗場創製並監督
効力絶大 火氣安全 人畜無害 芳香清爽
蠅・蚊・蚤 特に南京虫は是に限る
大瓶七十五錢 小瓶四十錢
バナ・店舗にあり

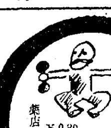

はれやかで若返つたお父さん
¥0.30 ¥0.50 ¥1.00 ¥2.00 薬店にあり

教育圖書出版
株式會社 以文堂
京城寬勲洞・振京一〇二七五番

シッカロール アセモ退治!
S・L

言ひ知れぬ味のよさ
三ツ矢ソース
自然の力

婦人公論 8月号

さあ、出た!! 八月號の婦人公論 山に海に、貴女のお伴は婦人公論。一夏の暑さを忘れて樂しく健康に貴下の生活の設計は此の一冊から「婦人公論」を手にするところは現代女性の誇り

★

時にダリヤの女王であり、時に和製の椿姬である彼女は、人に依つてその見方にも色色あらう。が十年一日撓まず倦まず彼女の踏越えて來た荊棘の半生を知る人はそも幾人? 默して語らず只管眞實の道を歩み通して來た彼女が、今迄の沈默を破つて世に訴へる最初の自叙傳で心ある友の心血を絞らずには措かないであらう!!

今月は賣切れないうち今すぐ書店へ!!
普通号通り 定價五拾錢

本日発賣!!

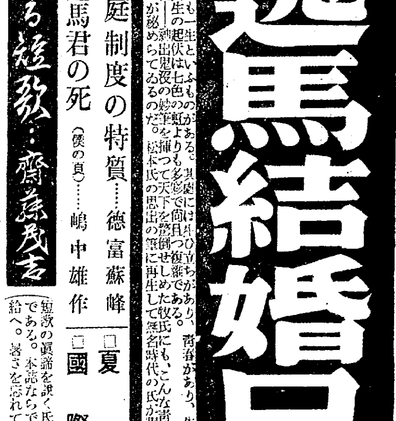

岡田嘉子自叙傳
蘇を好む女
岡田嘉子

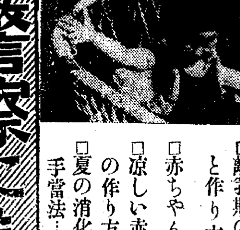

□ナンバー・ワンにきく夏のお化粧と着附…（高橋元子、入江たか子、市丸、花柳壽美、太田菊子）
□夏の食卓に涼しいお料理
淡泊で涼しい豆腐料理
冷たいお素麵の美しい頂き方
サラダの作り方六種

警察にもつた不平の經驗（十六篇）
我々の日常生活に於いて、最も密接な關係にある警察を動ともすれば敬遠し勝であるが、その警察を一掃してより明るいより樂しい生活を建設するために、警察當局と民衆と一般の融和協力を計つたのがこの特輯で、思ひ切つて不平不滿の經驗を當局の耳に上せるのがこの十六篇の使命であります。

警察讀本
□序…內務大臣、警視總監、警保局長（警視廳の文書課長、搜查第一課長、防疫課長等筆を揃へて警察と民衆の融和協力に努めたもの、防犯、衛生等に亘つて注意と希望が述べられてある。）
警察權と民衆の自由…矢山哲
實話・警察への感謝（九篇）

赤ちゃん特輯
□離乳期の赤ちゃんの食事獻立と作り方…中鉢不二郎
□赤ちゃんの美容…小松通允 山野千枝子
□涼しい赤ちゃんのドレスとその作り方…隅田房子
□夏の消化不良症豫防と手當法…杉田鶴子

母の犠牲（ニュース小說） 中村武羅夫

實話 母なきあと
主家に仕へて三十年、その一生を捧げた老女中が自殺した。その死んだ原因を知る者は主人夫婦と當人だけ――といふのは主家の若樣とこの女中の間に出來た子であつた。この事實を秘めつゞけて三十年、子爵家から花嫁を迎へることになつた若樣の幸福を眺めて永遠の秘密を抱つたまゝ自殺したのである――母性愛の悲劇――これは現在社會の一部の姿ではあるまいか?
□父さんの再婚まで…鷗島鶯子
□靑春を見送りつゝ…安達潔子

■母のおもひで…石井柏亭
□保健と日光の効用…大平得三
□優生學の必要と世界の優生運動…永井潛

■魔の池に敎へ子の屍を索めて（悲泣の女敎師の手記）山本定子

刑事の妻（事實小說）
刑事と云へば一種特別な人間のやうに思はれ易いが、治安維持の重任を負ふ刑事の妻にはどんな苦勞があるのだらう。良人の仕事を援けて、重大な犯人の檢擧に盡した刑事の妻の事實物語り

リレーローマンス 眞夏の狂想曲 三角寛
笑ひもあれば涙もあり、夢もあれば絶望もあり、奇抜な着想に一同ハラハラしながら讀んで架しいリレー・ローマンス。
第一話 北村小松
第二話 岡本一平
第三話 杉山平助
第四話 池部鈞
第五話 伊馬鵜平

■撮影所めぐり（蒲田・大船の巻）…サトウハチロー
□今日の政局…御手洗辰雄
□經濟講話…小汀利得

★新女性べからず百科事典

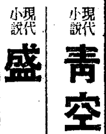

長篇小說 **金の鍵の圖**（美沙子と須摩、素子と小山の四人を繞つて事件は愈々本筋に…） 里見弴
現代小說 **靑空士官**（小池畫）…吉川英治
現代小說 **盛裝**（佐野繁次郎畫）…橫光利一
家庭小說 **虹の花**（富永謙太郎畫）…野上彌生子
時代小說 **露を厭ふ女**（志村立美畫）…白井喬二

銷夏讀物 □春琴抄 □魔風戀風 □家なき兒 □泉

離婚せんとする友へ…金子しげり
結婚そして夫婦生活、それはばかりが人生のすべてではない。そこから派生したより深刻な事實に當面して、惱める友に自己の體驗を語る金子氏の一文は新しい時代の女性に、新しい眼を注入し、新しい方向を指示するものである。

社會時評
幸福餘つて死を求める妻…山川菊榮
女を掷る…山川菊榮
母子ホームの眞の意義…市川房枝

古風なる短歌…齋藤茂吉
短歌の眞諦を說く氏の文章は、それながら一幅の詩である。本誌ならでは得られない藝術の香風に心ゆくまでひたり給へ。暑さを忘れて涼しく樂しく!!

□加賀の千代女（日本女性列傳）…長谷川かな女

盛夏の趣味帖（藝術深園）
夏こそ身嗜みに注意が必要! 暑いからとて下品な放縦に氣ましく敬遠を疑はれます。

牧逸馬結婚ローマンス 松本泰
誰れにも一生といふものがある。其處には出生があり、戀愛があり、失意があり、野望がある。人生の起伏は七色の虹よりも多彩で而且つ複雜である。一人三役、神出鬼沒の妙筆を揮つて天下を慫慂せしめた牧逸馬にも、こんな靑春時代があり、こんな…松本氏の思出の筆に再生して無名時代の氏が躍如たる姿を見よ!

□家庭制度の特質…德富蘇峰
□牧逸馬君の死（僕の頁）…嶋中雄作
□夏の女（隨筆）…森田たま
□國際情報…淸澤洌

東京・丸ビル五階 振替東京三四番
中央公論社

傳家の寶刀鞘を拂ひ 愈よ通商擁護法を發動
けふ公布、カナダへ報復關稅
外務當局談發表、中外に宣明

【東京電話】政府はカナダに對する通商擁護法發動に關して既に關稅調査會の決議および閣議の決定を經つたので、十九日これが上奏御裁可を仰ぎいよ〳〵二十日公布即日實行することゝなつた、なほ勅令施行とともにこれが適用國については大藏省告示をもつてカナダと指定しこゝにいよ〳〵我通商擁護に關する傳家の寶刀は先づカナダに對して斷乎拔かれるに至つた譯である

【東京電話】カナダ政府の邦品防遏に對しいよ〳〵帝國政府は二十日附をもつて報復關稅を實施することゝなつたので、これに關する帝國政府の眞意を明かにするため左の如き外務當局談を發表し中外に宣明した

外務當局談

一、現下世界各國はあらゆる手段をもつて貿易の制限方法を講じてゐるに拘らず

日本 は自由通商主義を堅持し、海外貿易の障碍となる手段の實施を避くるとともに、諸國に對しては友好的交渉によつて反省を求め、國際通商を軌道に復せしめ人類の幸福に寄與しをるは今更說明を必要としないであらう、本日勅令による措置は帝國政府の關稅最大の政策であつて、本邦品に對する貿易上非常な利益を得てゐるに拘らず本邦品の輸入に對し不當なる措置を講じ

我方 から條理を盡して交渉するも如何にしても改めない國をして自から反省せしめんとする目的に出でたものであつて關係各國に對して右我が國の根本方針を示し通商政策擁護のため已むを得ないと共に例外的手段であつて我が通商政策の變更を意味するものではない、從つて前記勅令中には適用を受くべき國の條件を極めて嚴重に規定してをる、しかして現在右に該當するのはカナダのみで、我が國として

通商 擁護法を發動するの已むなきに至つたのは遺憾である、今こゝにその所以を明かにして置きたいと思ふ

二、カナダは現行日英通商條約に加入してをる關係上、日加兩國は相互的に最惠國待遇を許容しなければならぬこととなつてゐる、しかるにカナダは本邦貨幣の低落を理由にすべて本邦品に對し各種從價稅を賦課するに至り、圓貨による輸出價格を從來の兩國貨幣法定評價（百圓對四十九弗八十五仙）によつて加貨に換算し、これを課稅の標準となし

且つ カナダ生產品で同級同種と見なされる物品について法定評價による換算價格と現實爲替相場百圓對約二十九ドルによる實際價格の差額を所謂爲替ダンピング稅として附加してをる、カナダの法規においては右の樣な課稅價格爲替ダンピング稅は加貨よりも五パーセント以上だけ爲替相場が下落した貨幣を有する諸國に對して、この條件に該當國は殆ど二十箇國もありその產品に適用する旨規定せられてゐるが

現に これが適用を受けてゐるのは日本の外五ケ國の產品に限られ、しかも日本以外の五ケ國の對加貿易は微々たるもので、且つ爲替ダンピング稅が附加せられる商品は少數であり、結局本邦品が最不利益の待遇をうけてゐるのである、またカナダ政府は國內產業保護の理由により、多數の外國品に對しては各商品別に課稅價格と現實價格との差額を特別稅として徵收してをり

本邦 產である商品に對する標準價格は法外に高く決定されてをる、我が當業者の調査したところによれば爲替ダンピング稅又は前記特別稅を附加せられる本邦品のカナダにおける諸稅込め輸入價格は、同種カナダ品の工場原價に比し倍額以上に達するものも少からず、且つこれを日本における輸出價格に比すれば三倍乃至六七倍に相當する趣きである、これがため日本品のカナダ輸出は減少したが、その中には兩三年間に十分の一以下に激減したものあり

永年 カナダに在住して日加取引に從事してゐた邦人商社は取引不可能で最近同國を引あげ歸國したものも少くない狀態である

三、本邦品の對カナダ輸出は、昭和五年カナダにおいて一般關稅の引上が行はれてから漸次困難となり、殊に昭和七年初頭前記爲替ダンピング稅などが賦課せられてから非常な障碍に遭遇してゐるので、帝國政府は爾來オツタワ及び東京において本邦品に對するカナダの課稅方法是正方について交渉を續けて來たのであるが

カナ ダ政府は反省するところなかつた、今回帝國政府の希望するところは現に久しく我方に不利となつてゐる日加間の貿易を均衡せしめんとするのではなく、只日本がカナダ品の好顧客である事實に鑑み、公平なる見地からカナダ政府としてもその隣邦たるアメリカ、英國はイギリス政府の一員たる濠洲の如く、友誼的な態度をもつて輸入輸出ともに公正なる取引をなさんことを要求してゐるのである

且つ 帝國政府はイギリス本國政府と同樣爲替ダンピング稅をもつて條約違反との見解を持し同稅の賦課に絕對反對なのであるが、殊にカナダ政府は本邦品の輸出價格が著しく騰貴せる事實を全然無視して、公定評價を基準とする課稅標準及び右稅を繼續し、且つ多少の爲替下落で產品の待遇に差別を設け、產業保護に名をかり極めて高率なる特別稅を課し本邦品の輸入を防遏してゐるのは甚しく不當であると言はなければならぬ

依つて 帝國政府は現實の爲替相場を基礎とする課稅方法を採用し、爲替ダンピング稅を即時全廢するか、產業保護のための公定課稅價格及び取引稅に妥當なる改廢を加へること、關稅の公正振りに關しこれを明確にすること等を希望するものであるが、我方はカナダ側からの要求により客月上旬右主旨の具體的要望を提議すると同時に、同政府が右要望を受諾實行する結果として、帝國は產業保護上支障を來す弊害の絕てについて先方と商議の上

我方 において適當の措置をとるに吝かでないといふ誠意を披瀝した、これに對し我方から屢次督促の結果漸く本月十日附回答を得たのであるが、カナダ政府の意向は日本の根本的要求と離れることはるかに遠く、且つ實際問題としても右程度の讓步は依然我對輸出の困難を除去し得ないものであることが明かとなつた、よつてこれよりさき我國內にカナダの如き措置をこのまゝに放任しておくことは我が一般通商擁護上弊害あり

速に 通商擁護法の發動によつて同國政府の反省を促すべしとの輿論擡頭し、本月八日關稅調査委員會においても愼重考究の結果、通商擁護法によつてカナダ產品に對し從價五割の附加稅を賦課すべき旨答申一致決議した、同法は日加外交々渉が前述の通り到底急速に圓滿解決に到達する見込みなきことは明かで、通商擁護法の發動見込みから生じた日加貿易關係の不安狀態を何時までも放置を續けるは

兩國 市場に益々惡影響を及ぼす惧れあるため、遂に帝國政府は右委員會の決議の主旨から成る勅令公布を奏請するを餘儀なくせられたものである、要するに該法の採らんとする措置はカナダ側現行措置の已むを得ざる反映で、先方の採れる措置の範圍程度を逸脫せざるものである、カナダ國並にカナダ國人との從來の友誼的精神については何ら變りなきところである、帝國政府は今後カナダ政府と交渉を進め飽まで先方の反省を求め

その 目的を達した場合は直に今次の勅令を撤廢する用意を有するものである、吾々はカナダ政府がよく日本政府の眞意を諒解し速に現行措置是正を以て兩國通商關係を常軌に復し日加兩國の明朗幸福の增進に資せんことを希望するものである

伊エ紛爭問題に無關心たらず
ア駐日伊大使に對し 廣田外相が重大言明

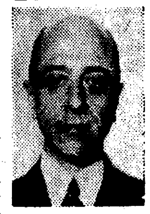

【東京電話】駐日イタリー大使アウリッチ氏は十九日午後三時外務省に廣田外相を訪問、エチオピア問題に關する重要會談を遂げ同四十分辭去したが、廣田外相は同會見に於て去る十六日杉村駐伊大使の行ひたる言明に對し修正的な重要發言を爲し、帝國政府の方針を闡明するところあつた、即ち右會見にてアウリッチ大使より過般の杉村駐伊大使とムッソリーニ伊首相との會見に於ける杉村大使の言明は、本國政府の訓令に基くものなりや否や、また伊エ兩國紛爭問題に對する日本政府の方針如何と廣田外相の說明を求めたるに對し、廣田外相は「杉村大使の發言は政府最近の回訓に基くものに非ず、また日本はエチオピアに對し重要なる經濟的關係を有し、政治的にも無關心ならざる」所以を說明し左の如く言明した

一、昨年以來エチオピアに對し日本が政治的野心を有し或は武器賣込みを策してゐるが如く傳へられ、イタリー政府を刺戟するが如き傾向があつたに鑑み、昨年十月杉村駐伊大使が赴任するに當り携行すべき一般的訓令に同問題に關する訓令を包含せしむるところあつた、併し乍らエチオピア問題に關しその後同大使に訓令を發送せるが如き事實はない、日本政府としてはエチオピアに公使館を設置するに決定したものであるが、政治的に策動せんとする意思はない

一、イタリー、エチオピア間に戰端が開始さるゝにおては、日本の通商上の利益にも重大影響を及ぼすにより、日本としては無關心たるを得ず、衷心より兩國間の和平解決を希望するものである、日本としては共に日本の友好國たる伊エ兩國が、その主張するところの內容が明白ならざる今日、何等意見を開陳すべき筋合ではないと推するを以て、中立的態度を取るものである

寫眞は廣田外相（上）とア駐日イタリー大使（下）

施政廿五周年記念式に 緣故者を招待
齋藤前總督も來鮮

【東京電話】滯京中の宇垣總督は今秋の施政廿五周年記念式舉行に際し朝鮮緣故關係者を內地より招待せんとしてゐるが、齋藤實子は既に之を承諾し水野錬太郎、柴田善三郎、丸山鶴吉の諸氏も列席の筈であるが、兒玉拓相は目下のところ未定である、右に關し齋藤子爵は十九日左の如く語つた

齋藤實子談 宇垣總督が去る十六日に來られて卅分程話したが、その際施政廿五周年記念式に是非列席してくれないかといふことであつた、種々の仕事があるのでゆつくり行くとは出來ぬかも知れぬが一寸でも行つて見たいと思つてゐる

宇垣總督談 施政二十五周年記念日に朝鮮に緣故のある方々の臨席をお願ひして見たいと思つてゐる齋藤子には是非御來鮮を願つてゐる次第で御承諾下されば結構である（寫眞は齋藤子）

米穀局外地課長異動

【東京電話】農林省米穀局經理課長平岡梓氏は外遊するので十九日左の如く異動發令された

農林省米穀局 經理課長 平岡梓
米穀局外地課長を命ず 米穀局外地課長 中尾桂一郎
米穀局經理課長を命ず

國際電話 イーンタビユー
政府の意向を體して 余は善處する
ム首相との會見內容について 杉村大使から聽取

【ローマ十九日國際電話聯合】帝國大使杉村陽太郎博士が、十七日ベネチヤ宮にムッソリーニ首相を訪問會見、席上杉村大使は帝國政府の意向として伊太利强硬政策を默認する離約を與へたかの如き印象を與へてゐるが、十九日午後零時二十七分（ローマ時間午前十時二十七分）帝國大使館に無線をかけ、親しく大使からムッソリーニ首相との會見經過を聽取した、先づ記者は國內事情を傳へて曰く

記者 最近大使はムッソリーニ首相と會見されたさうですが、首相が東亞討征の帝國に注がれておる際ローマ駐在の大使の言は全世界の視聽が集まつたのです、會見の眞相を述べてお差支へなかつたら簡單に成行きを御說明願ひたいものです

杉村大使 會見內容については大分世間に誤り傳へられてゐるやうですが、眞相はかうです、余はムッソリーニ首相と會つたのはエチオピア問題以外、種々の問題について話す爲めであつた、帝國政府がエチオピア政府を援助するとか、其他色々のデマが傳つてゐるので、余はムッソリーニ首相に對し帝國政府はイタリー、エチオピア兩國關係がはつきりしない今日、かゝる先走つた事は決してある譯ではないが、但し通商上の諸問題においてはエチオピアに關しては重大利害關係をもつてゐるとの見地から、今後においても愼重注視してゐる次第であるとムッソリーニ首相の質問に贊答したものである、もつともイタリー、エチオピア間の問題は今後どう發展するか豫斷出來ないが帝國政府の意向を體し善處するつもりである

記者 さうでしたか、それで事情は諒解出來ました、何しろ內外多事の折柄折角御自愛國家のため御健鬪願ひます

滿洲事件費は標準豫算に

【東京電話】陸軍省では現在滿洲事件費は毎年新規要求として計上してゐるが、これは實質的に經常支出であり、然も當分の間は現在程度の支出が繼續さるゝこと明瞭なので、明年度より新規要求の形式をかへ之を標準豫算に編入することゝなり、目下これが研究を進めてゐる

伊太利大使に注意を喚起
フイリップス米國務次官が 米政府の方針を宣明

【ワシントン十八日聯合】フイリップス國務次官は十八日新聞記者團との定例會見において、エチオピア問題に對するアメリカ政府の方針を宣明次の如く述べた

ハル長官 は去る十、十一日の兩日に亘りワシントン駐剳英佛伊三國大使を國務省に招致エチオピア問題の經過に對する各國政府の方針を聽取、アメリカ政府の立場を宣明和平的解決につき各國政府の注意を喚起した、就中イタリー大使ロッソ氏に對してはアメリカ政府は軍事行動の發生に無關心たり得ないことを通達した

更に國務 省は在外使臣に政府は紛爭の和平的解決を切望する旨各國政府に傳へるやう訓令した、但し問題は目下ヨーロッパ諸國に關することゝ思惟するので直接介入する意思なく、來るべき聯盟理事會にもオブザーバーを派遣しない

杉山翁葬儀 廿二日執行

【東京電話】十九日朝逝去した杉山茂丸翁の葬儀は來る二十二日午後一時から芝增上寺で執行、ついで二時から三時まで告別式が行はれることに決定した葬儀委員長は頭山滿翁、副委員長は廣田外相に決定した

任本府道事務官（四等） 八木信雄
黃海道警察部長を命ず 本府京畿道勤務兼警察部 阿部泉
任本府道警視（七等） 慶尙北道在勤を命ず （平北警察）本府道事務官 丹下郁太郎
慶尙南道警察部長を命ず （黃海警察）同 古川兼秀
平安北道警察部長を命ず 本府事務官 白石光治郎
歐米各國へ出張を命ず 本府遞信技手 加藤韓三
任本府遞信技師（七等） 本府稅關監視兼本府專賣局書記 佐伯
任本府稅關々稅官（七等） 仁川稅關在勤を命ず 東京高等學校教授兼教諭 紿谷壽郎
任朝鮮公立高等普通學校教諭（四等） 補京城第一公立高等普通學校教諭 武田直馬
朝鮮產業主事に任ず（七等） 江原道產業主事に補す 本府土木事務官 中島貞雄
本府林野調査委員會副事務官 山本榮吉
本府稅關關稅官 井上卯三郎
同 明崎圓
本府道理事官 徐聖錫
本府道技師 有吉芳太郎
依願免本官（各通）

ギリシア內閣きのふ總辭職

【十九日アテネ電通】ギリシヤのツアルダリス內閣は十九日總辭職した

エジプト棉花の不買を以て對抗
大阪四團體の協議會で硬論

【大阪電話】エジプトの通商協定廢棄につき紡績聯合、輸出綿糸布、棉花同業、日エ貿易協會の四團體は十九日午後二時から聯合協議會を開催、日エ貿易は日本側が八百萬圓の入超なるに拘らずエジプトが通商協定を廢棄し日本品關稅を十割以上とするに對し、エジプト棉花の不買を以て對抗すべしとの强硬論も出で、更に外務省に詳報を求めた上廿日も協議を續行することゝして散會したが成行きは極めて注目されてゐる

北支第二次工作に付
重要協議
きのふの四省聯合協議會で

【東京電話】帝國政府は北支チャハル問題の解決を契機として、第二次工作に進むべく關係各省に於て夫々具體案を練りつゝあつたが最終的決定を見たので十九日正午より外務省に外務、陸軍、海軍、大藏の四省聯合協議會を開き各關係官出席、桑島東亞局長より最近の日支關係について說明を行ひ、今後の政治的經濟的提携工作について重要協議を遂げ同二時散會した

籾强制檢査で增員決定

【東京電話】十九日の閣議で朝鮮穀物檢査所官制中改正の件を決定したが、右は籾の强制檢査實施に伴ひ屬七名、技手百二十七名を增員するものである

決定事項 【東京電話】閣議決定事項左の如し

一、朝鮮總督府米穀檢査所官制中改正の件
一、朝鮮不動產融資及び損失保償令中改正の件（制令案）
一、朝鮮總督府官制中改正の件（樞府御諮詢濟）
一、人事 朝鮮總督府判事 多田吉彌 陞敍高等官二等

警察部長その他の異動發令さる
◇…十九日附を以て

任本府事務官（三等） 警務局勤務を命ず （慶南警察）本府道事務官 白石光治郎
本府警察官講習所教授 北村輝雄
任本府事務官（六等） 警務局勤務を命ず （慶北）本府道警視 石川友吉
任本府警察官講習所教授（五等） （警務）本府事務官

鐵嶺の同胞安全農村を訪ねて【終】
大野記者
何等の異變もなく 文字通り安全農村
金融は東亞勸業から

農村における金融狀況であるが、金融は東亞勸業會社から鐵嶺金融會を通じ農耕資金の貸付をなしつゝあるが、その回收狀況は至つて良好で、同金融會管內で最も優秀な成績であると言はれてゐる

次に 副業であるが、この副業の期間は內地や南鮮地方の如く溫暖な地方に比すると長い間土藁生活をせねばならないので、その副業が出來ることになる、この副業は大體何處の農村でも同じく繩叺製造で、殊に農村は作物が立派であるだけ原料である藁が澤山とれるので自然この繩叺製造も盛んで、昨年五十圓以上の收入を得たものも相當多數に上つてゐる

會社 側でもその指導、獎勵、製品の販賣を斡旋し極力その助長に努めてゐる、次に警察狀況を見るに、この農村は前記の通り鐵嶺に近く交通が至便の地にあるので、特に警備のために警察官の常駐を必要としないが、生產物收納期には多數の警官の現地保護によつて萬全を期して居り、事變後何等この農村に異變もなく文字通りの安全農村である

尙ほ この農村から一里餘た亂石山驛には警察官の駐在所があり、農村の事務所から亂石山驛までは二本の電話線が引いてあるので、萬一の場合には一時間にして總ての手配が出來るやうに訓練が出來てゐる、萬一の場合には事務所からの傳令或は烽火による知らせに部民は全部事務所に駈け付け、門を閉せば小銃では通らない土塀が繞らされ

四隅 には砲塞があつて賊と戰ひ得るやうな設備にはなつてゐるが、今日ではもうそんな設備もいらなければ訓練も不要とされてゐる、大體以上で亂石山の鐵嶺安全農村は盡したことになるが、こゝにもう一步當局の手を煩はしたいと思ふことは、指導者のない一般農村である、これ等施設農村は實に立派であるに引かへ、一般農村のあまりにも慘めな姿が目につく

例へ ば水田に植付けてある播苗の生育狀況なども區域內と隣接した一般とはあまりにも隔たりがあることを痛感した、記者はこのことを軍部の某中堅將校部に話をした處が「それは實際だ、君はまた間島地方の鮮農を見て[illegible]の居ない處はみじめなものだよ」といつたが、全くだと思ふ、當局では一視同仁の見地から一般農民にも何とか方法を講じ

安全 農村設定地までとは行くまいがその半分位までは世話を燒いて貰ひたいやうにも思つた、次に滿洲に於ける鮮農民達の燃料問題の解決である、當局は既に研究にかゝつてゐることゝ思ふが、藁をどん〳〵燃やしてしまつては繩叺の副業には又他から藁を購入せねばならないので、痛し痒しで燃料が一番いゝのだと聞いた、その外還突の改善などもあらう

然し これ等は枝葉で從事農民は鼻國の恩澤と滿洲國建國を壽きつゝその業に安んじてゐる、拓け行く滿洲國と共に[illegible]

夕刊後の市況

大阪短期引跡
大新 八二圓七 不變
鐘新 一二二圓丁 不變
日產 六九圓二 不變
新東 一七八圓六 不變
◇…橫濱生糸 當 六四二 先 六〇三
◇…各地期米 金澤 二七、八五 熊本 三〇、〇六
大阪最終氣配 三三一 一高

人

◇篠田李王職長官 東京邸參觀勞々事務打合せの爲廿一日午後十時五分發東上
◇孫江原道知事 十九日入城朝鮮ホテル

東西南北

著書や輿論や作曲が著作權で保護されてゐることとは御承知の通りだが▲これは又、我々の顏にも著作權があるもので無斷に他人に侵害さるべきではないといふ新奇な理論がこの程チェッコスロヴアキアの新法律の基礎になつた▲同國首都プラハでは最近無免許の寫眞屋が盛んに街頭に進出しパチ〳〵やるので▲これらの寫眞屋を取締るために政府が法律を制定したのであるが▲これに「顏の著作權」といふ新理論を附けたわけだ▲法文に曰く「許可なくして街頭において行人をスナップするを禁ず、これを犯すものは人が顏に有する著作權を侵害するものと認め

夏の皮膚病に デシチン
普通の膏藥ではどうしても癒らないやうな…コヂれたキヅやオデキには、このヴイタミンAD外用藥が效果的です
癒る經過が非常に早いのが特長で、オデキに繃帶がクッつかず、スオ〳〵とカサブタが剝がれキレイになります。
おでき・とびひ・たゞれ 股ずれ・膿みきづ 水むし
一圓三十錢・六十錢
東京・大阪 田邊商店

簿帳 ドンコ
特許開閉裝置・超多綴式・角背表紙 用紙差替自在・綴穴の切れない

一冊 300頁
內鮮・滿・台有名文具紙店及デパートに有
發賣元 大阪市東區平野町二丁目 株式會社 福井商店

官認免許證得責任教授● 校外生科も有
東京自動車學校
東京府田無町 學則送

金銀 白金 高價買入
京城明治町 株式會社 京城德力
電話長 一五七二 二〇八八
本局 三九三九
御來客用 四〇三七

昭和八年八月改正の遞信地圖發賣
朝鮮地圖販賣元は（型錄進呈）
京城長谷川町 小林又七朝鮮地圖部
振替京城三八〇〇番 電話本局二一一三番

TOP 商工省推定 優良國產品
トップコースター

（京城明治町）朝鮮精工所

京城府旭町二丁目八番地
外科 皮膚科 瀬戸醫院 瀬戸潔
電話本局二四九八番

政府特許 六方鑑法器 絕對療法
●不思議の療法として目下白熱的好評他に絕對類例なし
●二指觸るればピリリと感じ手掌から六大刺戟を放射す
本器を術者の身體に裝置して手掌より靈感エレキ熱他六大刺戟を病者自在に放射す、而も外面から見て少しも判らぬ不思議の靈妙、從來の各種之法に勝ること又絕對的效あり、即時誰にも出來
（說明書無代進呈）
名古屋市東區[illegible]四五 電話六三二七番

社說
當座無利子論

低金利の深化に伴ひ銀行利益の減少傾向は期を重ねる每に深刻となつて來て居るが、本月初頭に至り內地金融界の一部には、當座預金無利子論が擡頭し人々の注目を惹くに至つた。當座預金無利子論は理想案として曾ても唱へられたもので實際問題として之を見る時は預金者は纏まつた資金は利子の高い特別當座に繰込んで置き、小切手を繰出す每に此の特當から當座に繰込むが如き操作をやるようになるので、結果に於て銀行は手數と煩雜を招來し、返つて弊害となるとの理由から議論多く、實行に移されなかつたものである。然るに其後情勢は變り、東京一流銀行の今期業績は前期に比べて低下し、再び一部には預金利下論が現るゝに至り、之を前提として再び當座預金無利子論が出で、遂に來月七日の金融水曜會に提案の運びになつた事は注目に値する。

×

此の議論に對しては實際問題として徒らに銀行業務に手數と複雜化を加へるものとして、實現は容易でないとの反對論も相當强い。然し乍ら反對論は單に銀行業務上から見たものに過ぎないので、低金利の進行が今一段深化する場合には相當問題となる可能性は多いと見ねばならぬ。即ち銀行の貸付內容改善に大きな働きをなした財政インフレも、他面には未曾有の低金利時代を誘導し、銀行經營上に大なる影響を與へた。安く預つて高く貸しその間に利鞘を稼ぐ事は銀行經營の鐵則である。高金利時代の銀行は預金者に五分六分の高い利息を拂つてもなほ相當の利鞘を儲ける餘地はあつた。然るに最近では預金は殖える、貸出は減る、銀行の金庫中には失業資金が晝寢をしてゐるのが今日の內地銀行の實狀である。日銀に預金する手もあるが利子がないので單に交換尻の決濟と保管の外には何もない。斯る銀行の內容が世間に知れて來ると立派な擔保を持ち信用のある得意先から、眞先に金利引下の强談判が來る。借手側の金利引下の要求熾烈となると共に、預金者も細かくなつて特當や通知預金から利廻りの良い定期への乘換が都會地にはかなり多い。かくて銀行の資金原價は益々高くつく。情勢が斯うなれば預金の利子引下といふ切札を投げて資金の仕入値を下げたいが、これ以上の利下は却つて弊となるといふので古臭くとも經營の合理化に走つてゐたのが今迄の實際である。

×

從つて低金利が益々進行し合理化經營への要請が益々加はれば、將來の金融界の異變に備へるため利子を目的としない當座預金の如き當然無利子といふ議論の出るのは自然といふべきであらう。此の論に對しては反對論も相當有力で未だ實現の機運は熟さないにしろ、理論的には妥當性を認められて居るので成行は注目される。但し現在の無利子論は定期の利下げとは全く別個のものとして主張されて居る。併し預金利下の要請が一般に强い所へ、斯る議論の出た事は一般に銀行業績の低下による苦悶を充分反映したものといふべきであるが、朝鮮財界では內地と趣を異にし事業熱の旺盛の爲め低利資金出で充分カバーし、上期の業績が案外惡くなかつたのと產業の消滅を控へて預金を吸收する必要上、無利子論はとんでもないとして一蹴されて居る。たゞ最低額の引上げ即ち現行の五百圓未滿預金は利子を附せぬとあるを千圓未滿に引上の意見は相當にあるようで、要するに問題は低金利が進行すれば公債投資にも銀行の合理的經營にも一定の限度があるので、經營でも問題になる事は承知して置く必要がある。

滿洲建國と朝鮮
產業政策の一轉機
衆議院議員　池田秀雄

朝鮮 が東洋平和の基礎確立の大局的見地より日本と併合せられてから烏兎匆々既に二十五年を經過したといふ事は實に夢の樣な感がある。併合當時僕は拓殖局の朝鮮課に勤務して居りその後朝鮮總督府に奉職し又一寸ではあるが京城日報に御邪魔した事もあるので朝鮮の事は常に注意を拂つて居るが今更回顧談をしても益のない事であるから朝鮮の現在並に將來に就いて希望してゐる點をざつとお話して見度いと思ふ

去る 議會の米穀自治管理案の特別委員會に於て僕は民政黨を代表して政友會と共同して修正案を提出せる際、政府に對し米穀の問題に就いて內地米と外地米とを對立關係に置く事の統治上非常に憂ふべき事であるを以つてその善處を要望すると共に拓務大臣並に外地當局者に向つて產業政策の全面的建て直しを斷行するの好機會である事を述べ拔本塞源的にこの禍根を一掃すべきを警告した

產業 政策の立て直しの好機會と云ふのは外でもない、滿洲國建設の大事業は朝鮮にも精神上にも物質上にも非常なる大影響を與へた

滿洲 建國の事實は著しく朝鮮の民心を安定せしめ朝鮮統治上に一新時期を劃したものと云はなければならぬ。又滿洲國の建國は朝鮮の產業經濟の上にも非常なる大影響を與へた、即ち對滿洲輸出の上にも通過貿易の上にも非常なる好影響を與へ又安全地帶たる朝鮮の地に對滿輸出を目的とせる幾多の新工場が出現するに至つた。これ實に朝鮮統治の上に一新時期を劃する一大好機會であらねばならぬ

朝鮮 總督府はこの時機を外さず各種の方面に銳意努力これに對應する計畫施設を準備若くは實行中の樣である。殊に宇垣總督の非常に努力して居られる更生運動は滿洲事變以來朝鮮民心の安定せる好機會に於て朝鮮より貧乏驅逐の大抱負を以つて着々その步を進め朝鮮の民心に非常なる好影響を與へつゝあるのは朝鮮統治の爲め慶賀の至りである。それに就いて僕はこの機會に於て計畫的に今一步を進められん事を切望して熄まない

朝鮮 は日本と同じく人口過剩の地である。その難局を切り開くには移民と商工業振興との二つの道より外はない。移民に就いては滿洲建國以來朝鮮の事情は著しく好轉した、總督府に於ても滿洲移民に就いて非常なる抱負を持つて居られる樣であるからひたすらその成功を希望するのみである

由來 外地商工業問題に就いては世界各國とも非常なる難問題である。英國の如きは久しき間植民地には釘一本をも造らしむ可らずとの極端なる植民地取政策を採つた。その結果植民地の民心を失ふたのは勿論結局その政策は維持し切れざるのみならず母國の工業行詰りとなるや總崩れの危機が迫つて居る

我國 の朝鮮に於ける關係は眞に一視同仁なるのみならず又眞に一體同心でなければならぬ故に英國の植民地取政策の如きは我國の採るべき道でないのみならず明治大帝の併合當時の大御心に反するものである、且英國の復轍に鑑み母國の精工業進出と共に外地の文化遲れたる地に粗工業を發達せしめ置くと云ふ事は國家百年の長計であり東洋平和確立の礎石であらなければならぬ。この意味に於て朝鮮の商工業發展に就いては內地と滿洲とを一ブロックとして相當なる計畫を樹てその發展を指導する必要があると思ふ

之に 就いては金融機關の準備も必要である。朝鮮の金融組合は農村の庶民銀行としては相當の功績があつた。然し商工業の金融機關としては又別途の考慮を拂ふ必要があるではないか

從來 朝鮮は別に目覺しい產業らしい產業はなかつた。從つて從來の統治者は內地の食料不足の點より之に食料を供給するの計畫を樹つるは朝鮮の窮乏せる產業界に資金を吸收すると共に、內地の食料問題解決に貢獻し一擧兩得の好政策と考へられた。然るに今日の食料問題は事情が一變した。世界の農產物過剩に惱めると同一なる運命は我國の頭上にも落ちかゝつて來た。今や我國も產米過剩の結果に陷り從つて外地米の大量移入に喜々の聲を聞くに至つた。之は餘り長い問題でないかも知れぬ然しこの問題は內外地間に大なる暗影を投ずるものと云はなければならぬ。この問題を解決するには總督府の目指して居る更生運動が自給自足主義にある事は朝鮮民の福祉增進に大貢獻あるは勿論であるが、朝鮮が產米を以つて唯一の商品と考ふる觀點は今や大いに是正しなければならぬではないかと思ふ。朝鮮により有利なる事業を考へ、より幸福なる社會を建設する爲農業一本の政策より農工商鼎立の政策を打ち立つべき時機に到達したと思ふ

これ に就いて一考すべきは我國の經濟問題は最早食糧問題は一應解決せるを以て衣料問題に全力を傾注すべき時機となつた。朝鮮總督府が南棉北羊の標語をかゝげてこの問題に適應しつゝあるのは寔に時宜に適したるものと云はなければならない

要す るに朝鮮の產業政策は滿洲國の建國と內地經濟事情の一變とに依り全面的の進展並に是正を必要とする時機に到達した。而して最も輝かしい前途を見つめつゝその革新をなし得る機會に逢着した。この大革新は內鮮間の眞に一體同心の融合と强き決意とに依つて初めて解決し得る問題である最後に朝鮮二千萬の同胞の前途を祝福して已まない

夏の道化者
爛々たる眼光、一文字に結んだ口元、布袋さんにも似た偉大なお腹、まことに池畔の王者にも似た偉大なる風貌ながらこの蟇蛙氏至極臆病ものにして進退谷まると窮鼠の樣ですが氏も又夏の道化師としてその景物詩になくてはならぬ立役者です

近代人物評判
轉心せる卓泰潤
長風山人

シベリア地方に移住した朝鮮人は今日八十餘萬を數ふると謂はれる、間島及依蘭方面の一百萬、そして北滿一帶の十萬、南滿の三十萬、之に加へて長白山周圍の二十萬を以てせば大陸に於ける朝鮮人は二百三十萬の大數に達してゐる

×

この移動數量は西曆一千八百六十年頃よりの移動である。そして吾人はその移動史の內容を茲には省く。この二百餘萬の大陸朝鮮人中に於て最高峰であり、最大國賓であるものは何人であるか

大陸朝鮮人中に於ては匪賊の首魁となつた金佐鎭あり、反日暴動の總司令を務めた李東寧あり、大陸朝鮮人の崇拜の學究柳麟錫もあり、曾ては間島を管理し、北滿の平野女眞の舊地に朝鮮王國を獨立せんとした李範允もあり、然しその名望は大陸の全朝鮮を壓し、その威勢は大陸朝鮮人の大衆を動かしたものは恐らく卓泰潤であつた

×

彼は慶尙道の生れ、年少壯にして典醫として王宮に出入したこともあつた、往年後藤新平に從ひアメリカに入り、次でフランスを經てロシアに行き、世界戰亂に際會しロシアを逃れてシベリアに流轉した

×

シベリアに於てはハバロスク、ニコリスク、ブラゴエチエンスク、ウラジオストツク到る處の酒場に座り込み、賭博開帳の寺錢に主座した、彼は大陸ゴロの親分となりその堂々たる偉軀と爽かな雄辯而かも膂力は十人前を拔き、識見は世界を巡ぐり來た新智世界の眼孔を備へ、加ふるにト筮と醫術の才あり、そのなすところ遂にシベリアの全朝鮮人をして崇敬神の如くに祭り上げしめた

×

彼はこの潮子に乘り、この潮時に棹し、北滿と北支の間にも往復去來し、間島、吉林、奉天、ハルビン並に天津方面まで彼はその網を張り、大正七年の春頃には大陸二百萬の朝鮮王となつた

×

大正八年の春頃から故國朝鮮に吹き廻つた反日の嵐、押し寄せた排日の叫、彼は之を併せて自己運動の圈內に抱き、毅然全排日運動の巨魁となりすました。大正八年秋彼はウラジオストツクより蒼行した故鄕慶尙南道への安全道途を小樽に向け、轉じて東京に入り、茲に病を得て友人日本士官の案內によつて赤十字病院に入つた

×

偶その時　皇后陛下には赤十字病院へ行啓あらせられ在院患者の御巡視たその姿を目擊して彼は感激日本の姿を見た。忠勇日本の魂を見て彼は過去の行程を一擲した、彼は日本へ反抗し、又反抗せんと企てた一切を棄てゝ忠勇日本の下に安住すべく決心し、大正八年冬飄然故國に歸り、再び大陸朝鮮の代表的反日本運動資金を湯水の如く消費し、故鄕の曾用者に與へ、大正九年秋彼は某日本人に會してその轉向改變を告白した

×

彼は大正十年に於ては大陸朝鮮人の安住を助くるため一大金融機關の設定を計つたが成らなかつた、大正十四年には吉林に於て敎育機關を思ひ立つたがこれも成らなかつた昭和三年彼は大陸朝鮮人に反日運動を呼びかけ鬪爭會議開催を發起したが、日本官憲の都合で行はれなかつた

×

彼は老齡七十を越えて滿洲事變に際會し、昭和十年五月最後の思立ちで新京に行き舊友を集め、同志を糾合して王道國の柱となつて大陸朝鮮人の樂土築造に從事すべく決心した、偶六月中旬から得た病勢は急に重くなり、六月廿九日新京の客舍に亡くなつた。英雄卓泰潤は李氏朝鮮が產んだ人傑の一人である

肉の鑑別法
これから腐敗し易い獸肉に御注意

梅雨季から夏にかけて傳染病が流行するだけに、すべて衞生上に注意しなければならぬが特にこの時期には腐敗し易い獸肉の吟味に當つて、これらの腐敗物による中毒などに罹らぬやう細心の注意を拂ふことが大切である、

羊頭をかゝげて狗肉を賣る

昔から と云はれてゐる如く、同じ牛肉でも內地肉に靑島肉、その他輸入肉を混ぜるか、ロースと云つて外觀上ロースに類似してゐる所謂バラ肉及びイチボ肉などを賣るやうな店がないとも云へない。又牛肉といつて馬肉、犢肉と犬肉、蒙古豚の肉に內地豚の肉、又は野豬を混ぜるなどして販賣するものもないとは云へない。肉商の詐稱肉、腐敗肉、その他の違反事件が少くない有樣である。さればこの

獸肉の品質の良否を見分け

ることは、詐稱肉などの不正手段に乘ぜられることもなく、腐敗肉による中毒にかゝらぬためにも、鑑別は是非とも心得ていたゞきたいものである。こゝでは牛、馬、豚、兎肉、鷄肉の鑑別についてのべて見たいと思ふ。肉商の店頭に吊下つた

肉塊に楕圓形の印判のあるものは牛で四角の印判があれば馬である

この印判は各府縣とも共通の檢印であるから、印判による區別も知つておきたい

牛肉 は鮮赤褐色で白い脂肪が浮いてゐて肉質の中が霜降りになつてゐる。そして斷面が大理石狀になつてゐるのが優良の品である。屠殺直後は硬直して硬いが、十二―二十五時間を經過すれば自己分解を起して肉は軟くなり香味も出る。指で壓迫をとめるが暫くすると共にかゝる彈力性のある。ものほど新鮮だといふとが分る。又牛肉には固有のよい香りがある夏中は殊に生若え又は生燒きなどせぬやう注意しなければならぬ

近年馬肉 を食用とする傾向が殖えてきたが從來は使役後廢馬に近きもの、或は役畜として適せざるものを屠殺したのであるが近年は農村疲弊などのため良馬が相當屠殺されるやうになつてきた馬肉は暗褐赤色で黃色を帶び一種の臭味がある。數時間空氣に觸れると帶黑褐色の光澤を帶びてくるから、この點で牛肉と區別することが出來る

馬肉を牛肉と 詐稱して賣る例くのは、馬肉だけを牛肉と稱して賣るのではなく、牛肉の中へ馬肉を混ぜて賣るので見分が一寸困難である。專門的には血精の沈澱反應、脂肪の溶融點、グリコーゲンの有無等で鑑別するが一般には前述の鑑別法でよろしい

豚肉 は夏の肉類のうちで一番賞美される。豚肉は牛肉に比べると可成り脂肪に富み、赤味の部分が少く殆んど白色のものもある犢肉は豚肉より色が淡くて粘りがなく、犬の肉は豚肉より色が濃く血液を含み一種の臭氣がある豚肉の脂肪は犢や犬の脂肪と違つて粘着性があつて高溫でなくては溶けない特性がある。これ等の點によつて犢肉や犬肉と區別することが出來る

鷄肉 は獸肉と異り細い纖維間に脂肪を存することがなく、脂肪は多く皮下に集まつてゐる。鳥肉に白い筋と鷄特有のハダといつて獨特のツブ〳〵が皮下にある。黃色い脂肪が浮んでゐる

兎肉 は灰白赤色を呈し、纖維が太く脂肪分に乏しくて一種の臭氣がある。また白い細い毛が混入してゐることが多い。肉屋が腐敗しかゝつたものを材料にしてコロッケ、カツレツにする場合がある。油脂でいためると臭ひをごまかせるがこんなのを食べると中毒の恐れがある

腐敗肉 を買はずとも、家庭內で貯藏惡しきため腐らせる場合も屢々ある。品質の良い肉を買つても十分貯藏に氣をつけねばならぬ。貯藏といつて必ずしも冷藏庫に貯藏することばかりでない。その他適當の處置を講ずるやうにする。冷藏庫ならば必ず一定の溫度以下に下げる。理想的なのは攝氏三度―五度だが普通十度以下なればよろしい。十五度、十八度ともなると危險になる

冷藏庫 などから出したものはアンモニアを發散しないので臭ひがしない。さういふ場合あたゝめるとアンモニアが發生するのでわかる。よし冷藏庫に貯藏するにしても肉類はなるべくその日の內に處分する事が安全である

これはく
米國女子大學生の學校生活

この程米國ウイスコンシン大學の女子學生協會の手で、女子學生の生活調査が行はれたが、その結果次のやうだ。これは米國女子大學生の生活を窺ふに十分だ

一、一週間の中四日は『男の友達と一緒に過す
一、勉强時間は一週間二十時間
一、一週平均二十六本のシガレットをふかす
一、一週平均五本のビールかカクテールを飲む
一、睡眠時間は七時間乃至八時間

世界一の珍果
これも……
植物ホルモンの所產

元氣のない瘦た身體、老衰早老の軀、慢性の胃腸病者、結核に蝕まれる不幸の症狀

救はれる人々

この文章は、宇知山先生が涙ぐましき衷心より病弱者のために興味本位の發表をなされました讀み易いゆゑ何人も御覽あれ。

筆者―藥學士　宇知山唯一氏
本文の筆者、宇知山先生は、帝大卒業後外遊十數年、ドクトルオブサイエンスの學位をもつ篤學者でありまして眞劍な精神で、治病報國のために本文を執筆になりました。『掲載係紹介』

歐洲航路の船乘りに訊けば、誰でも知らぬ者のない――世界唯一の珍果が南洋に實ります。それのたべられる季節が近づきました。

ドリ アンがみのるときは質屋が繁昌をする――といふ格言が、實際に馬來半島にはあります。これは、筆者が、文章を面白くするために申すのではなくゴムの栽培などに彼地へ行つてゐた人なら、かうした言葉は何回となく耳にされたことでありませう『ドリアン』――これが世界一の珍果であります。

馬來 半島は、世界の人種展覽會場だといはれるくらゐいろいろな種類の土人が棲んでゐます。容貌、性格、さまざまな人間が住してゐます。格言にある馬來半島の質屋といふものは、我々日本人の考へる質屋とは少し異つてゐますが、要ずるに、土人たちは、ドリアンを、求めるために、貯藏品の全部をなげ出し、足らぬときは勞働の前契約までするらしいので、六月頃からかけてドリアンの實るころには經濟的餘裕のあるものが、勞働者を、取しやすいと言はれます。

味覺 極樂といふ形容がありますが、ドリアンなる果物のもつ美味は、たとへやうのない魅力だそうであります。

會て英帝も、此地に於て、ドリアンを召し上られ、『果物の王』と仰られたそうであります。

これほどの珍果ではあるが、保存が困難で、遠くへはこぶことができないので、もし、ドリアンの味を知りたい方は馬來半島まで出かけるほかありません。

その上、ドリアンは、まるで人糞のやうな惡臭を外殼から放つのでありまして、船へ持ちこめないのだそうであります。

こんな惡臭をもつ果物を、人種の異たる、あらゆる人達が大騷ぎするのですから、ドリアンこそは世界一の美味な果物でありませう

ホルモンの原理

話題はパッとかはりますが、實は、ドリアンの特有性も、すべてを闡明する解說でありまして、最後まで精讀してくださる讀者方は同時に、めづらしき治病健康の鍵理をつかむことになりますから、どうか全文をごらんください。

馬來半島には多數の種族が棲んでゐるから、顏の色も、黑もあり白もあり、或は黃色、または褐色さまざまに暎れます。

馬來半島ほどでなくても、日本人でも、かなり皮膚の色がちがひます。これは、いかなる生理的原因に據るかと申しますと、ことごとくホルモンのためであることが分明いたしました。

ホル モンの說は、一通りや二通りをのべたとて、たいがいの人には完全な理解はできませんが、ホルモンを性的衝動の根據ぐらゐに考へてゐる人は、甚だしい早合點であります。

顏色 手足の色までホルモンの影響であり、人體內の細胞の增殖も、すべてホルモンに左右されてゐるのであります。

最近 には、植物ホルモンが重大視されてきました。はじめは、植物の成長をつかさどる伸長ホルモンだけを問題に考へてゐましたが、あらゆる植物の特徵は、それ〳〵の植物のもつホルモンの特色であることがわかりました。

たと へばドリアンのやうな頰べたの落ちそうに美味な果實も、まづくてたべられぬやうな果實も、それぞれの植物ホルモンに影響されて、異つた特質を生じるのであります。動物の場合でも植物の場合でも、ホルモンなるものは、究めれば究めるほど、微妙な、複雜な存在であります。而して。生物は悉くホルモンのちからで生活をいとなみ、ホルモンの特質で、千差萬別になるといへるのであります。

ネオネオギー現る

ネオネオギーといふ名稱の藥物をごぞんじでせうか。名前が憶へにくいのと、その藥理上の根據が複雜なために、田舍や山村の人には、あまり用ひられない缺點があります。しかしながら、のんでみて、その反應の顯かな點では、誰でも感心しないではゐられない結果として、世に發表してから、わづか一年半ぐらゐの今日、七千枚の感謝狀禮狀があつまつてゐます。七千枚の書狀は、日割りにすると、每日の平均數として十四五枚づゝの喜びの手紙が到着した次第であります

何人 でも、ネオネオギーを創製した日本微生物研究所の事務所を東京小石川の江戸川公園の前にたねつてごらんなさい、同所では藥品の購入とは關係なくても、このめづらしい事實をすこしでも廣く世に知らせ、以て一人でも多くの病弱者が救はれたら日本國民の利益だからといふ主旨から、書狀其他を公開してゐます。

支那 では、むかしから、牛の如き家畜が、偶然に、或る野草をたべて、それが急に元氣となり、體量も倍に增へ、牝牡は交配をのぞむやうになり、牝は懷姙して、普通の分娩の場合よりも生れた子の數も多く、且大きな子を生むと傳へられてゐましたがそうした不思議な植物の存在も夢想ではありません。

名稱 を記して、もし世人をして用法をあやまらしめると何の役にもたちませんから、紙上の名稱はさけておきますが、そうした稀らしい奇効をあらわす植物は、人間がたべても、人體を見違へるほど强壯にいたします。やはり生殖力を增すでありませうが、さうしたことは第二義第三義でよろしく、まづ、病弱、虛弱、老衰早老、または結核に蝕ばまれてゐる人にとつては、化學藥をのむよりも、かうして植物のちからで復活を計るのが何よりであります。結核の如きは、體力さへ充實をすれば自然消滅をいたします。

船に のせてはこばれない世界一の珍果ドリアンのなやみと同じく、或る植物に特殊な植物ホルモンがあつて、それが動物體に異常な有効反應をもたらすことまではわかつても植物ホルモンなる物質は植物を乾燥すべく太陽に乾しても、わづかの熱をかけても、たちたち大氣中に飛散して影もとゞめません。

生の 植物のまゝ、これから植物ホルモンを摘り出し、錠劑や粉藥のやうにつめる工夫は、口でいへば簡單だが、實際には、きはめてむづかしく、ネオネオギーの創製所、日本微生物研究所は、現大學敎授、專門學校敎授中より、理、藥、工、醫、農の各博士を研究機關に依囑し、やうやくにして完全なものをつくりました。そのすぐれた効果は前述の如くであります。

購入の注意

定價 三百六十個入一月量金一圓五十錢、德用[illegible]は三圓九圓の二種、[illegible]あり。他に小兒用としてコドモネオギーあり。全國藥店にて販賣中。但植物ホルモン藥はネオネオギーのみ故、藥店にて代品を勸められても拒絕あれ代藥は絕對なし』

直接 創製元より送金注文は、ハガキで申込次第送料不要代金引換便の郵便小包で急送す。創製元、東京小石川區[illegible]大塚[illegible]一一六、日本微生物研究所

唯一の良心的藥物

ネオネオギーは眞面目な大學敎授[illegible]等の意志を重んじて、[illegible]をはどこし、植物ホルモンは[illegible]であるから、[illegible]上の[illegible]を多量に入れてあります。[illegible]として買つても[illegible]消化力が强いので、[illegible]の人には非常に喜ばれますが、ネオネオギーをのみ[illegible]植物ホルモンに因る[illegible]の證明であります。

橋の流失數知れず 田畑は滅茶々々
豆滿江の木材流失も莫大
咸北全土の豪雨禍

【羅南】咸北道各地の水害については昨報したが十七日正午まで警察部に達した報告によれば次の如くである

▲清津署管内――連川面新雲洞で工事中の假橋附近は泥田となり洛岡、富寧金山間の道路が損壞し清津羅南間定期自動車は十六日運行不能となつたが十七日復舊▲羅南署管内――朱乙温面羅南間第一および第二の隧道中間線路に山崩れあり十六日午前八時から列車は一時停車し徐行してゐたが復舊▲漁大津署管内――四尺乃至六尺の出水で道路の浸水一ヶ所八百米、鐵道一ヶ所十米、田畑流失および埋沒三町歩同じく浸水三十町歩農作物および果樹被害面積七町歩見積價千五百圓、堤防損壞流失一ヶ所二十米▲明川署管内――明川洲、明澗川、海岸等は増水一米八〇に達し明川邑内から龍洞および明川驛への交通は十六日杜絶した、橋梁流失二ヶ所▲茂山署管内――豆滿江の増水は一米半から二米に及び、十四日から渡船を中止、十六日にいたり朝鮮茂山線に山崩れあり列車は遲延した新站、延社間の道路では暗渠破損し定期自動車は十五日から不通に陥つた、鶴所橋は夥しい流木のために危險に瀕し警戒中、城川洞大野淺次郎氏の木材運搬軌道線路約八キロは全部流失埋沒損害五千圓と見積られてゐる、なほ城川洞豆滿江岸貯木場の木材は千本流失、その損害相當額に上るものと見られてゐる▲三長署管内、三長と茂山間の道路の流失埋沒個所多く十六日から定期自動車不通、茂山惠山間二等道路は山崩れ、流失および橋梁の流失のため交通杜絶、豆滿江、西頭水、延面水等の増水による木材の流失も多く、三長における浸水家屋十七戸、延上面では延面水の増水で水田六千坪流失▲延社署管内――吉田洞川の氾濫により延社邑内家屋二十三戸が水浸しとなり畑地四千坪全三百坪埋沒、十五日午後四時から十六日午後四時まで同邑内の降雨量坪當り一石四斗四升、延面水は一米半の増水で延社橋を除く橋梁全部流失を免れず、西頭水は二米増水、木材の流失夥し▲會寧署管内――豆滿江の増水一米乃至二米、十六日より渡船を全部中止▲鐘城署管内――豆滿江の増水一米半、十六日より灘渡を除く渡船を中止、對岸寺洞川の増水のため開山屯市街地は約一米半の水浸しとなり住民は上三峰に避難して來てゐる、上三峰、龍井間の自動車は十六日中止、朝開線(朝陽川開山屯間)湖泉街、八道河子間の鐵橋破壞十六日午前九時から不通となつたが十七日午後復舊、上三峰、開坪間線路は十六日午後五時および同八時の二回に亘る土砂崩壞で清津發新京行列車は一時新内驛に立往生した▲南陽署管内――豆滿江増水一米八〇、渡船不能、十六日未明京圖線延吉、馬盤山間および柔保溝、樺樹川間線路一部流失、列車不通、復舊の見込立たず

制服にも國粹
電車從業員の徽章
ローマ字から日本字

【京城】府内電車では從業員及び[illegible]の徽章を統一するため[illegible]にはローマ字を用ひてゐたが、今度の改正で日本式に[illegible]字を用ひ[illegible]と[illegible]することになり今回の改正は各方面に[illegible]へてゐる

[illegible]事務檢閲

【羅南】[illegible]部の事務檢閲は十五日より[illegible]課長をトップに山之内内務主任により施行中

大興電氣の寄附金 數萬圓は當り前
咸興署の新築に絡る紛糾
木村委員長の主張を聽く

【咸興】咸興警察署新築期成會委員長、木村建樹氏は十七日夜本社咸南支局に「大興電氣咸興支店と咸興警察署新築期成會との寄附金問題について」と題する一書を寄せた

文は電氣事業の特殊性▲電氣事業と都市住民との利害の調和策▲法令による監督▲報償契約による監督▲朝鮮に於ける制度の缺陷とその救濟策

等から說き起し大興電氣咸興支店の機性と内容の檢討に及び咸興支店の過去と將來▲最近九ヶ年間の營業成績▲固定資本の償却と收支計算に於ける利益額の事實▲所謂咸興不祥事件の社會的責任

等から報償契約に代る代償案としての寄附金の當然性に論及し期成會と會社の交涉顛末を敍述し要するに余の信念としては報償契約の代案として數萬圓の寄附をさせるべきものと確信する、これが余の主張である、時たま〳〵消防器具の新築に際し差當りの需要に應ずるためにその一部の奉仕履行の意味で交涉したもので今回の寄附金は一の小手調べに過ぎぬ、第二に本格的の寄附問題を解決し又更に同社統制處理の際には第三段の寄附金あるべきを固く信ずるものである、そも〳〵本件は咸興府民と電氣事業者との利害調和の問題にして我が咸興府民の公益に關する重大な事件であるから我等はこゝに敢然として報償契約の代案を府會の議に附し府制第十六條による意見書を提出せねばならぬと信ずる、余は我が咸興府の忠誠なる府會議員諸公が必ずや結束して府民の利益擁護に邁進奮鬪せらるゝ事を固く信じて疑はぬものである

と結論してゐる

蛇性の四十女 青年の身を亡す
執拗な愛慾の犠牲
哀れ罪の人となる

【羅南】四十女の愛慾の犠牲となつて罪に落ちた青年――邑内美吉町飲食店芳乃家にこの春二月二十日頃三矢ノブ子(四〇)といふ女が現れた

前身を洗ひあげると内地人某の妾となつて九年、その後某と別れて咸興に居を構へた朝鮮人女であるが九年も内地人と同居してゐたので起居振舞までスッカリ内地人になり濟まし、それだけに一と昔前の朝鮮人の生活に歸れず、孤獨な生活に嫁入る思ひを夢らせてゐたが、三月の初め頃、近所の朝鮮の職工などをして健康を損ねてからブラ〳〵遊び暮してゐた綿山文之助(二三)――以上何れも假名――といふ歳からいへば子ほどの青年を口說き落し、その月半ばに羅南まで落ち延び自分は飲食店に働き朝鮮家のオンドル一間を借りて情痴の限りを盡して暮してゐたところで綿山は無職の愛人が日一日と若さを蝕むこの生活を清算しようと思ひ立つたが、四十女の愛慾の執拗に纏はりつくので遂に惡い事と知りながら芳乃家の雇ひ女木下テツ(?)が會寧の襖崎某の雇[illegible]へ衣類を預るために荷造りの際手傳つてやつた荷物から思ひ付いて五月末頃羅南を抜け出し會寧に到り襖崎方で木下の依賴を受けたと稱して衣類五百圓ばかりを受取り同村へ行つて入質、金にかへこれを旅費にどこかで一と働きしようと思つたが中々思ふやうにならず引返して咸興に潜伏中を手配によつて同地で逮捕され、羅南署で目下取調べを受けてゐる

汚いアイスケーキ
檢鏡の結果大腸菌がウヨ〳〵
平壤でも嚴重取締る

【平壤】署では最近街頭で賣るアイスケーキに不純物が混入し危險この上もないとの聲により數日前から極秘裡に嚴重取締りを開始しどし〳〵道衞生課試驗室に送つてゐるが大腸菌をはじめ無數の菌を檢出し危險極まるので近く何らかの方法をもつて嚴重取締ることになつた

喜劇鶏泥棒

【[illegible]】邑内官田里六五米穀商林容宜さん方では兩三鶏を盜まれるので用心してゐたところ十八日午前一時ころ鶏舍の方で「アイゴー」つの叫びとともにけたゝましい鶏の鳴聲が聞えたので丁度帳簿をつけてゐた主人はスハとばかり飛出してみたところ四十歳位の白衣の小男が金網を破つて盜み出した一羽の鶏の足を掴んだまゝ鶏舍の前に張られた鐵條網に着物を引つかけてまご〳〵してゐるのを發見散々毆つてみたもののあまりに哀れな泥的の姿に同情した主人はその儘赦してやつたがこの男脱兎の如く急ぎもせずフラ〳〵とどこかへ消え去つた

咸興に赤痢

【咸興】府内盤龍町陸軍官舍竹田欣一君(?)同マサ子さん(七)の兩名は十七日赤痢と診定、府立咸興病院に隔離された

電波に乘る海の快
試驗船北洋丸の無線電話
けふ第一聲を放つ

【元山】待望久しかつた無線電話設置の完成した咸南水産試驗船北洋丸は荒海の眞つ只中で艱難開拓に命を賭して活躍する漁師稼業のあらゆる狀況を放送すべく諸準備を急いでゐたが愈よ海から陸への第一聲を二十、二十一の兩日晝間は八十浬、夜間は二百浬の沖合漁場から放送することになつた、同無電は電力四十ワット放送波長一八〇米、呼出符號「咸鏡南道試驗船北洋丸」「JGBG」でラヂオ一般放送の約半分といふ短波長であるが五球式の受信機ならコンデンサーの目盛零度から二度位で受信し得る(但し空中線の高さは平均三十尺長さ八十尺位のもの)放送時間は兩日共午前九時半、午後零時半、同三時半、同七時半、同九時半(毎回十分宛)である

春川刑務所製品廉賣會

【春川】西大門刑務所春川支所では二十二日から三日間午前八時から午後六時まで支所門前で刑務所製品廉賣會を開催することになつたが陳列品は何れも實用本位で指物類、金物類ラテン細工類等の外野菜類も賣出すと

咸南の工產
昨年度の總額は
五千萬圓を突破す

【咸興】十七日集計を終つた九年度咸南工產額は

紡績工業百二十九萬百七十九圓▲金屬工業二十五萬六千百六十九圓▲機械工業二十三萬五千五百圓▲窯業十九萬一千百七十一圓▲化學工業五十七萬三千三十九圓▲食料品工業二百三十六萬八千六百三十二圓▲木製品工業六十一萬五千七百四十九圓▲その他百三十一萬九千七百七十三圓▲合計六百八十五萬一千十二圓

で前年度の六百四十六萬餘圓に比すれば五分強の三十九萬五百六十九圓の増加である、但し右は朝鮮工場資源調査規則第一條、第二條に該當する工場以外の生產であるからこれに

硫安、硬化油、セメント、肥料、穀粉及び澱粉、罐詰類、醸造品、蓄工品、動物性油脂、植物性油脂

等咸南綱目の誇るべき工產額を加ふれば硫安價格の昂騰に對比して優に五千萬圓を突破するものと見られてゐる

馬鈴薯澱粉 廿八萬圓生產

【咸興】文川、利原の兩郡を除く全咸南で盛んに生產されつゝある馬鈴薯澱粉は昨年中五百三十四萬六千八百七十九斤この金額二十八萬四千七百六十四圓の巨額に達した、最盛地は高地帶の三水、長津、豐山の各郡である

松毛虫退治に思ひ切つた處置
被害林五百町歩を切り拂ひ
新たに潤葉樹混植

【新義州】道内の夥しい松毛虫被害の調査及び對策のため道產業課山林係員は殆んど總出動で各郡に出張、被害木の伐採を敢行、被害區域の擴大を防いでゐるが、十三日までの伐採被害地域は總面積五百町歩に及んでゐる

從來は松毛虫の被害に對する處置としてはたゞ松毛虫の取除に重きを置いてゐたが、今年は松毛虫の繁殖の最もよき温床ともなる發育不良の木を思ひ切つて伐採、その後へは松毛虫の被害に對し強い潤葉樹をまぜて植ゑる大局的方針をとつてをり、この試みは松毛虫被害に惱まされてゐる地元民たちに感謝と好評とを呼び起してゐる、なほ伐採した五百町歩の中三百町歩には潤葉樹の稚樹が既に植付けられてゐるので、來春造林すべき地域は約二百町歩の豫定

惠山鎭にコソ泥横行

【惠山鎭】最近邑内にコソ泥が横行し客月中旅館たまやに一名の賊が侵入目的を果さず逃走したのを初め某郡廳内務主任が純金十一匁餘の鎖付き金側時計(時價二百圓餘)を某所で竊取され更に某料亭の藝妓が自宅で腕卷金時計(約四十圓)の被害あり今月に入つては十四日夜果物商井原商店に何者か侵入し店舗の金庫中から金五圓餘を竊取逃走、翌十五日は白晝旅館白頭館の客室で某巡査部長夫人のオペラバツグ(現金七圓餘在中)一ケ、腕卷時計一ケを竊取された事件がありその外新炭、植木鉢等の被害も相當の數に上つてゐるのでその筋では犯人捜査に躍起となつてゐる

出歯龜失敗し 追剝ぎに早變り
四十女とんだ災難
犯人は片輪らしい

【元山】西部津居住李氏(四〇)といふ女は十七日夜十一時着列車で元山驛に降り驛前で見知らぬ男から安宿を世話するといはれるまゝについていつたところ午前一時半頃松濤園の要塞司令部水泳脱衣所に連れ込まれ情交を迫まられたので拒絶すると今度は金を出せと脅迫六圓餘を強奪した上編揚紐の紐で手首と足首を縛り更に附近にあつた繩で首を締められ、怪漢が逃走後虫の息で救ひを求めてゐた處を通行人に救はれた元山署では同女につき犯人の人相その他を取調べた結果犯人が跛であつたこと及び紐を解く時口で切つたのと金を握る時何度も銀貨が落ちたこと等から犯人は不具者と睨み元山里方面を搜査の結果有力な容疑者を十八日朝引致し目下取調べ中

汚名を雪ぐ 富豪韓老の寄附 客ん坊の

【咸興】咸興の百萬長者元北鮮商業銀行頭取韓時殷老があまり吝なのに呆れ果てて咸興女高普や咸興署新築期成會の朝鮮人側委員が人格是正の手段として韓老の銅像を建てることにまで及んだが最近[illegible]も漸く公共奉仕の必要性を自覺するに至り咸興女高普及び永生女高普に二千圓宛、咸興署に千五百圓、第二普校講堂新築資金に五百圓、合計六千圓の寄附を申出づるに至つた、期成會幹部も韓時殷氏の轉向を喜んでゐるが一部では『この際一萬圓にしてほしい』との希望もある

海老原事務官視察

【咸興】本府農林局林政課海老原事務官は來月十四日平北江界から咸南長津郡に入り德實、狹物、雛流、古土、上岐川等を經て十八日咸興着十九日歸任の日程で長津郡にかける北鮮開拓事業の現況視察を行ふ

牛島局長咸南へ

【咸興】牛島内務局長は十八日午後五時四十三分着咸、赴戰江、長津江の兩水電城川江改修工事、咸興咸南の現勢等を視察し二十三日朝退咸、歸任の豫定

人の動き

▲鈴木美通中將(第十九師團長)初度巡視のため十八日朝來元、同十一時四十五分發列車で外金剛へ

▲朴春琴代議士 十七日江原道を訪問

▲國岡大二氏(商銀釜山支店支配人)十七日着任挨拶のため本社支局來訪

▲福田豊氏(大邱八十聯隊長)十七日鮮山、十八日満州へ

夏休み中の―― 詰込み教育排撃
學童を氣樂に過させるやう
學務課からお布令

【海州】黄海道學務課では夏季休業を目前に控へ、夏休みは兒童の心身を休養せしめるため設けられたものに拘らず往々にして兒童の健康を顧慮せず徒らに多量の宿題を課し強制的に兒童の負擔を重くする傾向があり、規定の趣旨に反し兒童の心身發達上弊害が甚だしいのを認め左記により遺憾なきを期し休暇中の課題狀況と之に對する意見を報告するやうに道内各公立初等學校に通牒した

▲課題は兒童の各個性、趣味に應じた作業等を主としなるべく少量に止むること

▲休業後の點檢、或は展覽會等を豫告しての義務的課題は避けること

▲學習指導のため休業中兒童を招集せざること

▲休養の本體として健康保全に關する日課を適當に指示して實行せしむること

▲神佛禮拜、家庭奉仕等を適當に課すること

▲夏休み課題帳等を使用せしむる間は特に地方の狀況、兒童の個性等を考慮し適當に取捨して負擔過重を避けること

惠山線の第十五工區 ちかく起工

【惠山鎭】惠山線の最終地點第十四、五兩工區の工事は地方不況打開の一助として一般から相當期待されてゐるが十五工區は既報の如く大倉組に落札し鐵道局の建設事務所も道立醫院前八十餘坪の民家を借上げこれを改築しつゝあり、分工區も決定、本工區の起工は一兩日に迫つてゐる、因に十五工區の工費は四十萬七千圓、竣工期限は明年十月末日である

肥料試驗畓 水組に設く

【咸興】咸南道内各水利組合地域内の肥料消費量は近年著く増加しこれが施用法の巧拙は直に農家經濟に影響するところ重大となつて來たので道内十二の水利組合に一箇所乃至二箇所づゝ各一段歩の肥料試驗畓を設置せしめ施肥法に關する地方的檢討を加へ一般農家に範を示すことになつた、今後二年間繼續實施の筈

農夫牛に突殺さる

【春川】華川郡下南面居驛里吉允植は去る十五日畑を耕すべく牛二頭を曳いて野良に出たところ突然一頭の牛が暴れ出し角で允植の胸部を突いたゝめ現場で即死した

奥地窮民の膏血を絞る
食糧難につけこみ
暴利を貪る奸商等

【惠山鎭】國境奥地帶の食糧難は既報の通りで特に火田民の窮狀甚だしくその筋でも救濟に全力を注いでゐる折柄これ等窮民の膏血を絞らんとする不正商人が現れた

邑内某商會、某々穀物商人等は京城府内某所から大豆粕の粉末を多數購入しこれを二斗入俵となし一俵金五圓と定め、これを奥地農民中有力者を連帶保證人として窮民に貸付し、翌七月末までに農家の副產物たる麻粉三斤(現價九圓)を代償として支拂ふべき契約書を作成させ、約二百俵は既に配付し更に大豆を[illegible]入しつゝある

農民はこの大豆粕に馬鈴薯、木皮等を混じて粥を作り常食とするものであるがこれ等奸商は二斗で三圓足らずの大豆粕に對し九圓の暴利即ち三倍以上の暴利を僅か二ヶ月間に貪らんとするもので警察當局でもこれを重大視し嚴重内査の歩を進めてゐる

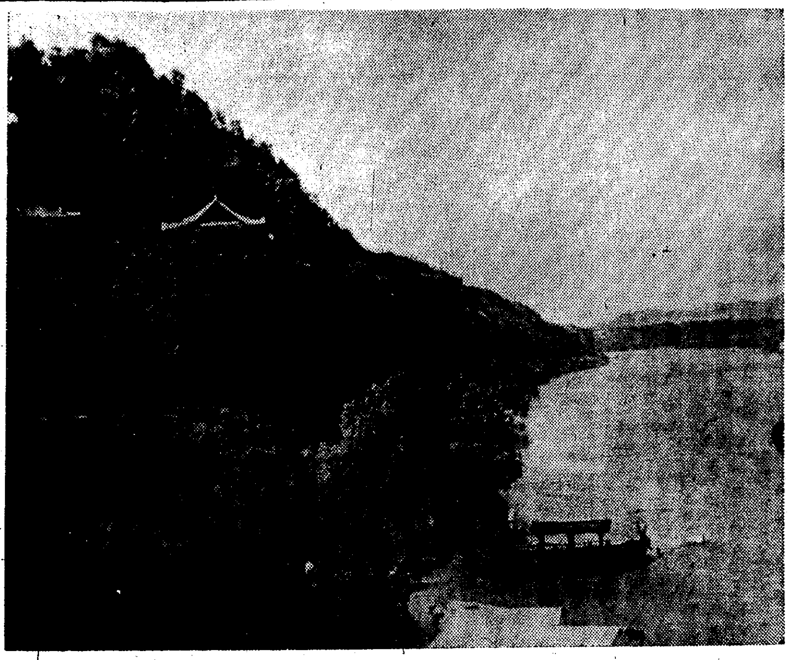

つゆ晴れの浮碧樓(平壤牡丹台)

東海北部線延長
杆城から更に東草港まで
今秋着工する模様

【春川】京元線安邊を基點とする東海北部線は現在の終點高城から今秋杆城まで延長することになつてゐるが鐵道當局では更に杆城から襄陽郡の東草港に至る約三十二粁の工事も今秋から着手する模樣で近く春川電氣の發電所も設けられる同地は豐かな海の幸と相俟つて急激な發展を期待されてゐる

公園の夜嵐 不義者發見

【清津】十七日夜高秣山公園の夜嵐に五組の男女を檢束しそれ〴〵說諭訓誡を加へたが中には某中等學校四年生が見が内地遊學中學生と密會してゐる不届な一組もあつた

死ぬほどいやな夫
白晝清津の街頭悲喜劇

【清津】十七日午後一時頃府内浦町の大通りを一人の若者が泣き叫ぶ美女を掴きかゝへ引摺りながら行く姿は通行人に好奇の眼を見張らせたが事情を聞けば女は鏡南生駒町金南順(一七)男は府内仁谷洞金徳濃(二三)(いづれも假名)で金南順は六歳の時父母に死別れその後は叔父の家で養育されたもので去る三月上旬叔父は嫌がる金南順を無理に金德濃と娶合せたが金南順はどうしても夫が好きになれず結婚後一ヶ月目の四月十二、三日頃家出し府内北星町某内地人の家の女中となり夫の眼をのがれてゐたところ十七日午後途中で發見され前記の始末となつたもので事情を聞き知つた粹な某通行人が二人を一先づ天馬山下に伴れてゆき丸く納めようとしたが女は『再びこの人と夫婦になる位なら死んでしまふ』といひ夫は夫で『是非共連れて行く』といひ張り仲裁を買つて出た某通行人も困り果てて結局折よく通りかゝつたお巡りさんにお裁きをつけてもらふことゝなつたがさてこの納りは……?

ボンパフ

包装 二〇瓦 五〇瓦 一〇〇瓦 二五〇瓦 五〇〇瓦

あせも たゞれ 一般ひふ病

全國著名藥店にあり

神戸 鈴井

新鮮だから决してお腹をこわさない

森永ミルク

効果・賣行・日本一

森永煉乳株式會社

大田の鐘紡工場
いよ〳〵近く起工
朝鮮出張所を開設

【大田】鐘紡工場設置の吉報に接して以來半歳一向に着手する模樣がないので種々のデマが飛んでゐたが同社では着々設計を進めいよ〳〵南鮮出張所を大田に開設し大田工場の新設は勿論同社南鮮工場と連絡さすべく神戸工場の伊藤勇雄氏は十九日午後零時廿一分大田着列車で來田駐在することになり近く敷地の地均しに着手し新築工事も引續き實施の豫定である

土木職員の競技

【裡里】内務局裡里土木出張所員と道土木課員は來る二十八日午前九時から裡里で親睦の野球、庭球、圍碁、將棋の四競技會を催すと

乾畓式稻作を奬勵
洑や溜池も修覆させたい
高全北知事旱魃地の慘狀を視察し
旱害の對策を説く

【全州】全北地方の最も旱害激甚な高敞、扶安、井邑方面を視察して歸任した高知事は左の如く語る

先づ高敞郡が一番甚いやうだその次が扶安、井邑になるだらう全くの白田で高敞郡の如きは二割しか植付けてゐない面が二ケ面もあり實に悲慘だ。廿日までに百ミリ位の降雨があればマア〳〵何とか植付も出來るのが相當あるので、それまで待つてゐるわけだが全く絶望時に於ける代用作物を栽培すべき面積、その際に於ける各郡の代用作物の希望などを調査中で和戰兩用の準備は出來てゐるが、具體案即ち、道費の支出、救濟の方法、救濟工事の施設などはまだ確定してゐない。面税の減免、道税の減收による各補助事業等には多少影響は來すであらうがこれもまださうせねばならぬ狀態に立ち到りはしないかといふ懸念で、兎も角この廿日前後の降雨如何で總てが決定するわけだ、高敞郡普通學校で乾畓式稻作を相當面積やつてゐたが非常な出來榮えでこれは從來も相當奬勵して來たがかういふ非常時には是非これをやらせたいと思ふ又諸所に小さな洑や溜池が砂に埋つたまゝ放つてあるが將來これ等を修復せしめて旱魃時に備へたいと思ふ、これ等の施設に對しては地主諸君の奮發を希望したいのもだ

全州扶安の代作
蕎麥、稗、小豆の種子購入
道から各地へ注文

【全州】いよ〳〵本格的の旱魃を見込み全州郡では蕎麥二十二石二斗、扶安郡では百六十石、稗十石小豆十五石の代用作を播種すべく道農務課に對し種子の斡旋方を依頼したので十八日農務課では各方面に電報で注文を發しその運賃割引に對しても鐵道局宛電報で交渉した

群山の演習準備

【群山】府では今秋の師團對抗演習觀覽官將星の宿舍に充てられ相應しい宏壯、モダンな建物である住宅所有者を十七日午後一時府廳に招致し準備其他につき指示打合せた

忠南無盡總會

【大田】忠南無盡會社では二十日午後二時から第二十五期定時株主總會を開催、營業報告決算承認及利益金處分案を附議し任滿の取締役、監査役を改選の筈

寺刹淨化
忠北住持の熱心な懇談

【淸州】去る十七日俗離山法住寺で開催した忠北道管内本末寺住持懇談會に臨席した金忠北知事は左の如く語る

百餘人の僧侶が集つて非常に盛況であつた、自分としては心田開發に伴ひ佛教の興隆寺刹の淨化に對して約五、六時間講演したが從來よくない點について自覺するものがあつた。これから度々役所から指示して、昔隆盛を極めた佛教を復興させるべく大いに勉强させ、今迄の弊害を打破するならば本道は本寺が一つである關係上まとまりがつき目的は達成されるだらう

忠南棉作
成育不良で
摘芯を奬勵

【大田】多年の忠南棉作陸地棉はとかく發芽不良で數回追播した處もあり成育も不揃ひであるが加ふるに幼苗期に赤蟎及牙虫發生し作柄いよ〳〵不良で減收の懸念頗る濃厚であるので今後病虫害の防除に努むる外左の如く摘芯除贅芽に萬全を期することになつた

▲成育不良棉……草丈矮小にして一見肥料不足の觀を呈せるもの（砂質土、高燥地等の瘠薄なる土地）は七月廿五日頃に主幹の頂點を摘芯する事

▲成育旺盛棉……草丈高く葉形肥大で濃緑色を呈せるもの（肥沃施肥量過多、追肥期遲延の畑地）は葉色稍褪變の時期は八月十日過に於て深く（無効と認むる枝梗の基部直下より摘除）摘芯すること

▲成育普通棉……右に該當せざる正常に成育を遂げたるものは八月五日前後に摘芯すること

大田座復活
近く新築起工

【大田】市民の娯樂場大田座が使用禁止になつて以來警察館が唯一のものであるが橋一つで比較的交通に惠まれない場所だけに大田座の復活を要求されてゐたがいよいよ機熟し共同合資會社大田座代表須々木徹次郎氏は過般これが設計を了へ十八日大田署に工事認可を申請したが同座の新築は大大田に

米は盟外船積み
移入貨物は斷然鮮航會勝つ
仁川港六月の統計

【仁川】去る五月以來仁川港では荷主對鮮航同盟會との抗爭で內地から來る貨物は主に鮮航會の船で移入され移出米は盟外船積みとなつてゐるが税關統計課の調査によると六月中仁川に入港した各汽船は鮮航會側三十八隻でこの噸數五萬八千七百九十八噸盟外船十一隻で二萬百三十八噸である而して同月仁川港から移出した米の數量は合計十二萬八百七石でこの內鮮航會と盟外船積みを區別すると

▲鮮航會　玄米二、〇五九石、精米二七三石、大豆一、二四六石

▲盟外船　玄米三三、九六七石、精米八六、八四〇石、糯米三、六〇八石、大豆八、九九二石

出來高の四パーセントに對し盟外船は九十パーセントの比率となり鮮航會積みの米は主に京濱で盟外船は阪神を經て瀬戸內海及び名古屋、淸水、京濱等である

錦江改修點
水深調査

【江景】裡里土木出張所の武井所長は技手一名帶同し十八日午前九時四十分來江、千坂期成會長、尹副會長、布施銀支店長、米倉西鮮支店長其他十數名と共に殖銀の發動船で笠浦附近の錦江改修地點水深調査をしたが二米位の淺瀨二ケ所ありしは深水四米以上であると判明午後五時引き揚げ懇談の上七時半發列車で歸任した

儒生懇談會
忠北で開く

【淸州】忠北道では心田開發のため住持の懇談會を開催し今度は道內の兩班儒生を集め來二十六日淸州公會堂で京城の經學院より講師を招聘し懇談會を開催の筈

全南道內教化團體
聯合會の結成
正副會長以下の新陣容成り
事業計畫案も決定

【光州】全南教化團體聯合會設立總會は十七日午後四時から道廳會議室で開催、聯合會設立に關する經過報告の上會則案を附議會長には近藤知事、副會長には矢野內務部長、理事には林地方課長、古市警察部長、木下學務課長、渡邊產業、社會主事、評議員は各郡守、府尹、驛司を選任それ〴〵陣容を整へ左記の事業を決定した

教化事業の連絡提携、教化事業に關する調査研究、教化事業の奬勵助成、教化事業に功勞ある者の表彰、教化に關する印刷物の刊行、教化に關する講演會、講習會その他諸會の開催

近藤知事談

一昨年十一月十日國民精神作興に關する詔書渙發十周年記念日に際し畏き邊より特に社會教化事業御奬勵の御思召で中央教化團體聯合會を經て總督に對し御內帑金を御下賜相成りましたのであります、總督府にては有難き　聖旨を奉體し慎重審議の結果御下賜金を基金と致しまして朝鮮內に於ける社會教化關係團體の連絡統制を圖り斯業の振興に資するため朝鮮教化團體聯合會を設立することに決定せられましたので本道もこれに順應して先般來府、郡、島を單位とする教化團體聯合會が設立せられ茲に　全羅南道　教化團體聯合會の結成を見ましたことは洵に御同慶に存ずるところであります、この上は各教化團體相互の連絡を密にし役員の援助の下に皇猷を翼贊し奉らんことを切望して已まぬ次第であります

演習のお蔭で
道路が完備
益山郡の等外道路
約二十里生れ變る

【裡里】土木管區では秋の師團對抗演習を控へ炎天にもめげず連日汗みどろになつて管內の道路整備に活動中大演習のお蔭で擴張又は新設された道路は裡里管區內で延長約二十里に達してゐる即ち

益山郡　三箕助山望城線約七里▲金馬、朗山線約一里半▲三禮、王宮礪山線約二里半▲金馬王宮線約一里▲黃登熊浦線約二里半▲沃溝郡開井、聖山、石浦線約二里半▲竹山臨陂瑞穗黃登線約二里半

で三箕助山望城線のみ殘していづれも完成し等外道路ではあるが自動車運行に差支ないものになつた

裡里消防組
大相撲總見

【裡里】大相撲を見物に來いと仲のいゝ處を見せて群山の消防組幹部から裡里の消防組幹部へ招待狀が來た。これを受け取つた幹部連は太つ腹な處を見せて早速緊急幹部會を開き組員慰安の相撲總見と話が決りその費用二百圓也は組頭在間甚太郎、副組頭江田住繁兩氏が氣前よく半分宛投げ出すことになり流石はいなせな勇み肌だと街の涼しい話題となつてゐる

水安堡溫泉
湯源掘下げ
改革に着手

【淸州】忠北唯一の名勝水安堡溫泉を名實共に忠北の誇りとする溫泉場にすべく先づ、湯の改革に着手しこの程約二ケ月間を要して湯源を約三百尺ばかり、掘鑿することになつたが道當局でも浴客誘致對策を練つてゐる

眞光寺住職更迭

【裡里】高野山眞光寺住職小西眞亮師は老齡引退し後任は井州の松本法淳師に決定して十五日着任した小西師は當分市內仲町通り居住の筈

慶北の
白衣退治
五十箇所に
共同染色場

【大邱】慶北道では色服獎勵の徹底を期すべく道費補助により各郡で染色講習會を催して指導者を養成、道內に五十箇所共同染色場を設置し檢定染料の普及徹底を圖るために鄕校財產、面豫算等より一萬四、五千圓の豫算を計上することになつた

酒類販賣の看板で
飲食店は許さぬ
六百名の雇女に轉業を嚴令
釜山署のエロ取締

【釜山】夏の風紀取締りのため乘り出した釜山署では十七日までの三日間に府內四十二軒の朝鮮酒屋の營業主を拘留五日間に處分し雇女はそれ〴〵他へ轉業させることになつた、これがため約三百軒に達する見込みの朝鮮酒屋は大恐慌をきたしてゐる從來の酒類販賣業の許可だけでは客をあげて飲食店營業をすることは違反となり、雇女を抱へることも出來ないことになつた結果雇女を一時に他へ轉業させるには一名に對し最低十二、三圓から百五十圓の借金を解決させねばならず、當局の方針にもとづいて轉業するにしても六百名內外の女を消化するだけの仕事が有るとは想像されずエロ營業の取締りに應じてその一面大きな社會問題として扱はるべき重大な結果となるので當局のエロ取締りの寛嚴について注目されてゐる

邱南鐵道沿線視察團
南原で座談會
南原側では一氣呵成を提唱
期成會近く猛運動

【大邱】大邱邱南鐵道期成會は慶北秋月土木課長、府速水土木技師三新聞記者等を加へて一行十八名十七日午前八時半自動車を連ねて敷設地沿線の調査視察を行つたが南原までの途中、高靈、居昌、咸陽等主なる地の期成會と座談會を催し大いに促進氣勢の高揚に努め同日午後六時半南原着同夜午後七時から旅館榮水で南原期成會と座談會を開催して意見の交換をしたが南原側の出席者は卅五名で頗る緊張した會合で南原側は一氣呵成に直ちに上城本府に陳情せよといふ强硬なる即行説を提唱するに對し大邱側は先づ沿線各地の氣勢を揚げ各期成會と連合して邱南鐵道期成會聯合會の名の下に來月十日までに大邱南原兩地から二名以上の委員を各地期成會からも代表者多數の參加を求めて上城要路に陳情運動することに一先づ決して十八日朝南原發沿路を辿つて歸邱した

皮肉な稻作對象
畦一重の悲喜双曲線
畓の慘他所に乾畓は青々と成育
全北旱魃地の實狀

【全州】全州郡では豫て旱魃時における乾畓式稻作すなはち直ち播き方法を奬勵してゐたが最近二三年は畓作順調のため乾畓は不振で從つてその奬勵普及に困難を來してゐたが今年の如き旱魃に遭遇しては從來畓として多少無理な土地は全くの白田と化し一本の植付も出來て居らず、一方乾畓は水田と畦一重ですでに一尺四五寸にも成育して居り皮肉な對象を示してゐるが全州郡農會ではその成績に鑑み將來乾畓適地に對する耕作に拍車をかけることになつた（寫眞は畦一重の白田と成育順調たる乾畓式稻作助村面藪城里所在）

タクシー値下げ
全北三都市を五十錢均一に
當業者側では反對

【全州】全北道保安課ではタクシーの運賃値下げにつき當業者の業績を調査中、群山、全州、裡里市內の七十錢を五十錢に引下げて大衆化する腹案であるが道保安課ではまだ方針が決定した譯ではないが、調査の上業者で採算出來るやう範圍內で値下げさせたいと思つてゐる、市內といつても極く狹い距離であるし、それ位が適當でないかと思ふと語つてゐるが、これに對し業者側では全州と比べるやうな市街地でタクシー五十錢といふのは鮮內で鎭南浦の特種區域と（その他は七十錢）金泉位のもので他は七十錢と八十錢で道で實施すれば全州が嚆矢である然しこれも需要の如何によることでドシ〳〵需要があれば引き合はぬこともなからうが今のところ引き下げたからとて需要者が增加する見込みは立たないといふ反對説をなしてゐる、尙群山ではタクシー出願者で許可さるれば五十錢にするといふ者があり道保安課の方針を注目されてゐる

中小商業の振興
金組理事と業者を集め
忠北で具體案評定

【淸州】忠北道では都市振興計畫案を樹立すべく先づ都市金融組合理事並に商工會關係者の打合會を十八日道會議室で開催、中小商業者の商取引改善につき協議したが右は都市金融組合の信用により共同購入させ物價を安くしサービス等改善策を協議したものである

大田に小鼠泥
しきりに出沒

【大田】最近市內に小鼠泥横行し被害が多いので大田署では警戒中十八日午前一時過ぎ旭町鐵道員小山鐵司方に侵入紺サージ鐵道制服一着、定期無賃乘車券、クローム懷中時計一個又大興町李在中方でも十七日夜小型金庫一個（六圓在中）貯金通帳一冊其他、鐵道北官舍金子平吉方でもクローム腕時計財布など更に榮町鐵道員石井辰雄方でもクローム側懷中時計や金指輪、大興町金組書記佐川方でも現金四圓三十五錢、金側懷中時計（同價付）時價百四十圓を窃取され屆け出た

武藏山一行
群山乘り込み

【群山】東京大相撲横綱武藏山一行百五十餘名は仁川興行を打ち揚げ十八日午後九時五十分京城經由で乘り込み勸進元を初め花柳界の美形連及多數ファンに迎へられてそれ〴〵割當の宿舍に投じた

忠北教員異動

【淸州】忠北道初等學校教員異動は十五日附で十七日左の通り發表（括弧內は任地）

玉洞（全北望城）金璟煥▲玉山（全北沃溝）權寧瑞▲文白（江外）權泰增▲水汗（官基）趙重憲▲炭谷（三升）朴德熙▲文白（鎭川）澤田富三郎▲水汗（報恩）北島義章▲炭谷（官基）渡邊一

頭書の通り勤務を命ず（各通）

江外河春浩、米院崔昌默、永同金洪基、芙江渡部武英

淸州高普講師　田所淺太郎

頭書の教員囑託を命ず

願に依り講師を解く

米院訓導　王命性

佳谷公普校（附設簡易校）勤務　沃川同　孫成烈

水山公普校（附設簡易校）同　永同同　鄭芝澤

龍化公普校（附設簡易校）同　長湖同　盧範愚

長湖公普校（附設三一簡易學校）同　伊院同　林性圭

郡北公普校（附設大亭簡易校）同　芙江同　矢野三郎

伊院公普校（附設池灘簡易校）同　陰城同　南宮懋

大召院公普校（附設梅峴簡易校）同　忠州同　川村春雄

梅倉公普校（附設梅峴簡易校）同

あちらこちら街

◇【淸州】高普同窓會では廿一日午後一時から本年度定期總會を開催の筈

◇【大田】報德會總幹事花田伊之助氏は廿六日來田、同夜小學校講堂で修養講演會開催

◇【江景】山間部の植付は慈雨に惠まれすでに九分以上に進捗

◇【永同】救世軍病院及び農道實踐學校建設實行委員會は去る十六日午後一時から公會堂で開催

◇【井州】傳染病發生防止を期すべく井邑署では目下豫防注射施行中

名僧白隱禪師の訓言
裸百貫―男の眞價は
臍下三寸の氣海丹田にあり
生○器の健全發育を圖れ

名僧智識 と仰がれて今の世までもいろ〳〵の面白い逸話を語り傳へられて居る原の白隱禪師の教へに「臍下三寸の腹の底を氣海丹田と云ふて、眞の沈勇、膽力、能力はこゝから出るのぢや、鼻の先にブラ下つた智慧や、逆上せた勇氣は淺慮である、誰でも、誰でも手先の器用では名人になれない、何事もよい器は腹から出る、人間は何をするにも腹藝でなければならぬ、それで坐禪をして下腹に力を入れよ」とあるが、更に一歩進んで現代の醫學は、歐米の醫學者は勿論我が國に於ても

碩學の研究 により、此の眞理を科學的に闡明し、男子の元氣膽力は生殖腺のホルモン內分泌が、その根源であることを認めらるゝに至つた、成績事實から見ても、生○器發育不全、機能障害の男子は、進取の勇氣に乏しく腦神經も鈍く、去勢的グズ〳〵の意氣地なしになつて、生存競爭に落伍する、それで男子生○器の健全發育を圖ることは、人生唯一の幸福を全ふするのみならず、事業成功上

一層重大 なる問題であるが、さりとて廻り遠い姑息な療法や無責任な賣藥では、高い金を費つて長らくかゝつても、中々具體的効果の見るべきものなく、失望落膽したと云つて居る人が多いが、日進月歩の醫學界に劃時代的の新領域を開拓せる物理療法界の世界的發明品として海外にまでも輸出されつゝある

日獨佛專賣特許ホリック眞空水治器 を、自分で簡易秘密に、直接生○器に使用して物理療法を行ふと、理學的工夫構造が巧妙なる本器は、即時に眞空引力を起して、平生貧血萎縮して力なき生○器も、新鮮なる血液が生理的に輸血されて、海綿組織が漸潮的に膨脹して發育力を喚起し、漸次にその効果が本器のメートルに現はれ、同時に

理學的に發現する ユンウンデユング 作用を發生して生○器の機能を活潑にし、不自然行爲、過房の害、遺精、夢精、早漏、陰萎、淋毒、機能障害を回復するの効あり、生殖器の健全發育を促進し、人として、腦力記憶力も增進し、人生が明るくなつたと、回復者の好評湧くが如くであるが、此の神秘なる新發明品たる本器は、僅に五圓位の廉價で、一日一回、約十分間づゝ自宅で自分に秘密に使用すればよい、案外手間もかゝらないが、殊に生物發育の好時季であるから、他の人々が暑さに日を過ごして居る間に、早く使用して溌溂なる前途の成功幸福の爲めに男子の資格を完成せしめることに努力せられるがよい。

醫學博士五十餘氏實驗證明推奬
日、獨、佛專賣特許、名譽金牌受領

登錄　ホリック眞空水治器　金五圓
商標　ホリック包莖安全器　金四圓
送料（內地二十五錢　植民地五十五錢）（內地四十錢　植民地四十二錢）

―包莖は特許ホリック包莖安全器で、無血無痛切らずに自分で安全簡易に成形する―（送料十五錢增）◇代金引換希望者は郡名を明記し御注文次第送る◇說明書添付匿名發送す

無料進呈（非賣品）「圖入說明書」
內容　△男性の新知識解放的論說　△本器の詳細說明　△多數實驗者の赤裸々なる實驗告白文集附
◎ハガキで御請求あれ（個人名義で密送）

◎僞物　効果不完全のマギラはしき模造品ニセ物あり必ずホリックの商標あるホリック眞空水治器をお求めあれ。

東京市芝區新谷町十八　電話芝三三九番　振替東京七七三九番
合資會社　東京新療法研究所

小説あり 講談あり 実話あり 落語あり 漫談あり 漫才あり、実に面白い大讀物でハチ切れるばかり!!

キング 臨時増刊

ヤッタなと萬人驚嘆！雑誌界空前の大快擧!!

見よ！此の顔振れ！此の大内容!!

各界の一流大家が擧って御賛同ー

大感激を以て、一世一代の大名作と自信ある作品を續々寄稿！然も嚴選又嚴選！これ以上面白いものはない之以上の大傑作はないと云ふ大讀物ばかりを滿載!!

●胸がわく〳〵する大傑作！
●眉間がピリ〳〵する大傑作！
●をかしくて〳〵轉げ廻る大傑作！
●涙がポロ〳〵落ちる大傑作！
●手に汗にぎりハラ〳〵する大傑作！

眞に『キング』ならでは出來ぬ名編輯!!

- 天誅組血戰 …… 菊池寛
- 愛と嫉妬 新婚の危機 …… 淺原六朗
- 勇侠美恋 篝火の女 …… 吉川英治
- 人生哀話 父 …… 加藤武雄
- やくざ代 武藏野崩れ …… 川口松太郎
- 女の意地 天人娘 …… 前田曙山
- 皮肉痛快 友情の天才 …… 佐々木邦
- 親心子心 ゆがんだ日の丸 …… 安倍季雄
- 落語 桃太郎 …… 金原亭馬生

- 純情哀話 母と母 …… 山中峯太郎
- 名匠苦心 猿と森狙仙 …… 太田黒克彦
- 悲壮豪快 誰袖の音吉 …… 清草舎英目
- 漫才 大砲旅行 …… 松川家〆葉 鈴呂八重子
- 喜劇 貧乏君とお嬢さん …… 中野実
- 身代り男 とろ安の一生 …… 子母澤寛
- 漫才 松につる …… 永田一休 岩崎粂子

小説と講談＝名場面傑作画譜（美術二色グラビヤ印刷）
人氣の挿繪畫家が舉つて苦心の大名畫を發表！胸も高鳴る名場面、ふるひつきたい様な大特…

芝居と映画＝名優実演寫眞帖（特別美装グラビヤ印刷）
映畫、芝居の人氣スター連が、大車輪の名場面集、悲劇あり、活劇あり、戀愛あり、探偵あり!!

全部讀切り
武勇・恋愛・侠客 探偵・出世・滑稽
面白づくめ號

果して大人氣！大評判！

男も女も、老人も子供も見る人悉くが熱狂、大喜び

よくもこんな面白いものが出來たものだ、こんな破天荒の大奮發は始めてだと、早くも奪ひ合ひの大盛況！

兎に角、実物を御覧下さい

●單行本数冊分も讀み應へある大冊が僅か五十錢！

發行所 東京小石川 大日本雄辯會講談社（振替東京三九三〇）

讀者慰安 福運大當り五大懸賞
❶賞金壹千圓提供＝犯人探し大懸賞
❷五千餘人當選さし繪當て大懸賞
❸詰碁大懸賞 ❹詰將棋大懸賞 ❺聯珠大懸賞

- 勇士美女 みじかよ夫妻 …… 大倉桃郎
- 愛情の縺 狂へる妻 …… 竹田敏彦
- 漫談 寝台車の花嫁 …… 井口静波
- 天下一番 子寶武士 …… 湊邦三
- 探偵奇談 五ッのチヨコレート …… 花岡健二
- 恋と剣 裏切闇夜唄 …… 三上於菟吉
- 抱腹絶倒 漫画大傑作 …… 花形漫画家総出

はめ手、つめ手の急所公開 囲碁・將棋夏期大學
これさへ知つて居れば上達必勝疑ひなし！どんな初心の方でも、メキ〳〵腕前が上達する

五月上旬新聞紙上で大募集 讀者文藝大懸賞當選者發表
●和歌・俳句・川柳 ●冠句・ものは附等 ●當選者全部發表

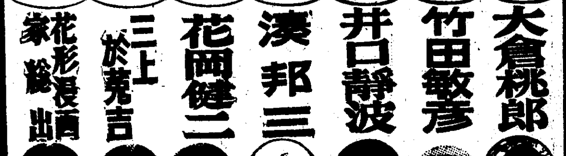

- 両手に花 破れ太鼓轟く …… 下村悦夫
- あゝ無情 海の孤兒 …… 福田正夫
- 英雄膽略 佐々木の鐙 …… 本田美禅
- 落語 松山鏡 …… 三遊亭円生
- 義血熱血 仙太郎旅日記 …… 田辺南龍
- 謎の犯罪 風船殺人 …… 大下宇陀兒

賞金壹千圓贈呈ー犯人探し大懸賞つき！問題の大探偵小説はこれ!!
若く美しき富豪未亡人が、謎の變死！この恐るべき大犯罪の犯人はそも何人？果然！満天下大問題！

面白くて〳〵トテモ堪らぬ此の大雑誌 特價五十錢!!

更に熔鑛爐をふやし 却つて活況を呈す

續々復職して千名を突破

鎭南浦の日鑛製錬所罷業事件

【鎭南浦電話】十三日以來一週間に亘る日本鑛業製錬所職工の罷業事件も會社が告示した期限十九日朝の交代には直轄人夫四百三十五名、供給人夫百六十七名、請負人夫三百十名計九百十二名出勤し、これに同社兼二浦よりの人夫九十四名と内地から來た熟練工十五名を加へると一千二十一名（從來は壹間平均九百三十六名）となり、罷業期間中は火を落してゐた三爐（熔鑛爐數五）の中修繕中の一つを殘し、二ツの熔鑛爐には新しく火が入れられた、各部署について働く職工の顔には何等不平ないもの如く極めて平穩に作業してゐる

愛國美談 數々の獻金

平北龍川郡楊下面楊市公立普通學校では兒童に愛國心を涵養せしむる爲昭和八年來校内に愛國獻金箱を設け職員生徒が自發的に各自節約勤勞に依つた零碎なる義金を投じ獻金を續けて居たが第三回獻金二十圓を朝鮮防空器材費にと獻金した

◇

龍山步兵七九聯隊機關銃隊一等兵矢田嘉則氏は入營以來毎日一錢づゝ貯めて獻金を繼續して居るが二月より六月迄五ヶ月分で第一回獻金をした

◇

不正商業者の行爲に憤慨した在鄕丸賣の一傷痍軍人が假令僅かなりとも獻金し國恩の萬分の一にも報いんと四月より毎月二圓三圓と匿名を以て龍山警察署經由獻金を繼續して居るが第四回七月分金二圓を獻金した

◇

平安北道寧山郡北鎭面煙草販賣所長高橋氏發起のもとに全鮮煙草小賣人が毎月一錢宛獻金する時は一年十萬圓となるを以て之等に呼びかける爲め先づ所管内小賣人を呼合し第一回分として金參圓廿八錢を朝鮮防空器材費にと獻金した

京圖線 徒步連絡開始

【新京十九日發合】京圖線方面の水害狀況につき、その後新京鐵路局報によれば、刹佛寺、朝陽川間は十八日流失、橋梁の假橋架設により徒步連絡、竣工開通は廿三日の豫定である

衛戍病院配屬員出發

朝鮮軍衛戍病院配屬員として內地より派遣される將校以下士官兵〇〇〇名は十九日午前七時四十五分京城驛着龍山部隊より派遣の下士官兵〇〇名と合し軍部官民多數の盛大な見送りを受けつゝ同八時發渡滿した

今宵漢江の川開き

八時から仕掛け花火

漢江々畔有志並に漢江遊船組合主催のもとに今年からはじめて行ふ漢江の川開き祭は、愈よ今夕七時から同人道橋を中心にして盛大に行ふが、式典後八時からシルヴアーガーデン水中金魚など綺麗な仕掛け花火を連續的に打ち揚げることになつてゐるので眞夏の夜の豪華綺卷が、くりひろげられるであらう

オール京城軍の陣容

內鮮庭球界 空前の大試合

無敵軟球軍を迎へ 必勝を期す

廿七、八日京城運動場で オール京城軍の猛練習

オール京城軍對オール內地軍の對抗軟式庭球大會は、本社及び朝鮮軟式庭球聯盟が主催となり、京城府と朝鮮體育協會の後援の下に新裝成つた京城グラウンド內のテニスコートで來る廿七、廿八の兩日午後二時から華々しく戰を交へることに決定した、內地軍の主體は强豪を誇り、全國鐵道軍からピツクアップされた十二名の選手と全國實業團チームから嚴選された三選手から編成された無敵軍、總監督は往年早大軍の主將で同校の黃金時代をメークした庭球界の第一人者萬代貢一氏である、オール內地軍の決定的なチーム及び選手名は廿日飛行便で送つて來るが、この半島庭球史に燦として記錄される大試合に出場する責任と感激を與へられた全京城軍は、すでに六月初旬から龍山鐵道コートで湯澤總監督の統制ある監督の下に、無敵軍を自負する內地軍を擊破すべく涙ぐましい精進を續けてゐたが、猛練習も第三期に入るや、朝鮮軟式庭球聯盟會長安井誠一郎氏や京城庭球界の有力なシンパ－堀氏その斷隊者が去る十五日出場選手激勵會を催す等側面から絕大な聲援を贈つてゐるのに力を得て、更に練習は十九日から專賣局コートで行ひ、各選手とも汗みどろになり必勝を期して猛烈な練習中である、なほ內地軍は廿六日午前三時京城着の特急で入城する

航空省設置よりも 民間航空の振興策

閣議終了後 林陸相語る

【東京電話】林陸相は航空省設置問題につき十九日の閣議散會後次の如く語つた

今日の閣議で航空省設置問題や空軍獨立問題について雜談が出たが陸海軍の

空軍を獨立 することは陸海軍の實情からして外國のやうに出來るものではない、例へば陸海軍の飛行機は其用途が異り、なほ航空技術や氣象觀測などの研究も異つてゐる、陸海軍の飛行隊を一緒にした機關を設けても陸海軍に分けて使用しなければならない、又航空省設置については未だ我國航空の發達狀態は航空省など必要としてゐない、先づ急務は民間航空を發達せしめ、少くとも日滿航空路の連絡が完全に出來る位にならなければならない、從つて自分としては議會などでも度々

航空省設置 問題が出るが急ぐものでないと信じてゐる、それよりも陸海軍その他でやつてゐる航空技術や高空氣象研究を各方面の權威者が集つて、もつと大規模に研究する必要があらうと思つてゐる

兵士を歡待する 麗はしい農民

步七九の將士感激

步兵第七十九聯隊第二中隊明田大尉以下五十名は去る十二日行軍の途中京城府外麻浦で農業、養鷄業尹義善さん方で晝食の炊事を賴んだ、尹さんは快く世話をした上、卵の試食をして下さいと一人宛二個づゝ出した、明田大尉は好意だけを受け品物はことわり、さらに軍規に依り炊事薪代一人二錢宛を支拂はうとすると、尹さんは『自分も日本國民でありながら軍人として奉公出來ないからせめてこんな時にでも』と固く辭して受け取らない、この事が聯隊長の耳に入り非常に感激、聯隊として何等かの方法で尹さんを表彰しようと目下協議中である

傳染病は龍山多し

京畿道衛生課の調査による、京城府內傳染病の發生は龍山署管內が最も多く、同署での七月一日から十五日までの統計によると赤痢は內地人三名、朝鮮人六名、腸チフスは朝鮮人七名に對し內地人は廿五名の多數に上つてゐる

商工奬勵館で 衛生展覽會

廿五日から開かる

來る七月廿五日から八月十一日まで京城南大門通りの商工奬勵館で東亞衛生普及協會が主催、京畿道警察部、京城府及び府內各署、各町洞會が後援となつて衛生博覽會を開催、展覽品の主なるものは傳染病豫防に關するものは結核病及び花柳病の豫防知識に關するもので、その他都市、農村の衛生施設に參考となるものが多數陳列され傳染病の流行してゐる折柄、時宜を得た催し物として好評を受けてゐる、會員券は各町洞總代に申込むこと

日本一の劵番 本劵事務所 近く御引越し

既報、京城旭町一丁目にある元横瀨生命京城支店跡の土地二千十七坪を京城本劵が十八萬一千五百卅圓で買收、本劵の永い間の懸案となつてゐた本劵專用の演舞場を建築することに決定したが、橫瀨生命本社との正式取引は七月廿一日行ふことに內定した、同時に本劵番の事務所を買收地內にある元橫瀨生命京城支店の建物內に移轉することになつたが、この建物は堂々たる洋館建で劵番事務所としては日本一の立派なものである、なほ演舞場は設計の出來次第建築に取かゝるが、建築樣式も東京、大阪にある一流演舞場のステージや休憩所の長所を充分に取り入れる計畫である

安奉線老古溝の 工事場へ匪賊團

安東から討伐隊急行

【安東特電】十九日午後四時卅分安奉線老古溝北方一粁の滿洲某會社工事場を匪賊團が襲擊、同社々員と交戰中、安東署からは岡部警部以下〇〇名が出動、五龍背に到着し機中の裝甲列車も現場へ急行したが賊は十八日五龍背を襲擊したもの一味らしく、日滿軍警はこの際一擧に討伐する意氣込みである

家出 十九日午後七時頃京城[illegible]洞六七申守日氏方雇人鄭壽男（一三）は主人に叱られ家出

支那人が匿名で 地震に見舞ひ金

◇―近頃うれしい話

【上海十九日發合】當地總領事館警察第二課宛一支那人とした手紙が舞込んだ、不審に思つて開いて見ると『日本靜岡縣に激震があり死傷者多數に上る由、非常に氣の毒に思ひます、これは甚だ些少ですが氣の毒な罹災者に送つて下さい』と認めてあり、銀四ドルが封入されてあつた、總領事館では直に送附の手續きをとつたが、調査の結果この奇特な支那人は日本人と何等關係のない石材商を營む徐東陽君で日本を知るにはまづ日本語からと獨學で日本語を研究してゐる親日家である

高專野球に 醫專連勝す けふ準決勝

【福岡特電】全國高專野球大會に出場中の京城醫專チームは連勝し廿日午後三時から準決勝、松山高商と對戰する

文理大軍を迎へ 陸上豫選會 來る廿四日に

東京文理科大學を迎へる全朝鮮の陣容を定める豫選會は、來る廿四日午後一時から京城運動場で擧行されることゝなつた、種目は百、四百、千五百、五千、高障碍、中障碍、瑞典繼走、走巾、走高、棒高、砲丸、圓盤、槍投

滿鐵自慢の施設

國策上の見地から生れた港

大連に劣らぬ偉大なる羅津の規模

滿洲事變後、國策上からみて羅津が吉長、吉敦、敦圖線、即ち今の京圖線の終端港にすると閣議で決まり、滿鐵をしてこの建設を行はしめることになつた、滿鐵が羅津の築港計畫を樹て、その第一期計畫を發表したのは昭和七年八月のことである、大羅津の築港計畫は何しろ海內三千五百萬坪もあるところだ、膨大なものであらうが、まだ適確な數字は第一期計畫より判つてゐない

第一期計畫

昭和八年度から着手した、十二年度に完成するのだが、先づ三個の埠頭を築いて、その後方にはこれと連絡する鐵道を敷き、操車場、機關車庫、上屋、道路や野積場を設け、滿洲から朝鮮內地へ、內鮮から滿洲へ、一ケ年三百萬トンの貨物を呑吐出來る港を造りあげ、一方西方の市街地との中間には貨客の停車場や機關庫を築造する

港灣の施設

大羅津埠頭は灣の西北岸を埋立てゝ九箇の埠頭をつくり、繫船岸壁の總延長は七千六十二米となるが、第一期は前記の如く三個の埠頭、三百萬トン、第二期は六個で六百萬トン、第三期は更に三個を增し完成後は九百萬トンの貨物を呑吐し、現在の大連港に匹敵する大設備をするのである、第一期の埠頭は幅百十四米、長さ三百米のもの一個と幅は變らぬが長さ五百米のもの一個で、七、八千トン級の汽船十二隻が一度に繫げる、更に埠頭の北側に陸接して小蒸氣船、ライターなどを繫ぐ場所や防波堤をつくり、荷揚場もこしらへる、この埠頭のケーソンは[illegible]、附近のケーソン製作工場から運んでゐるのである

雄羅鐵道！

京圖線と連絡するため雄基、羅津間の鐵道を敷設中だが、殆ん竣工し、豫定通り來る十一月一日には開通出來るといふ

この鐵道は雄基驛から右に折れ南方約六キロの所に寬谷停車場を設け、寬馬補充部の西側山麓に沿ふて南走、南鮮洞の溪谷を渡つて龍渦嶺を貫く約一粁の隧道を拔けると羅津の東介洞といふ所へ出る、そこから操車場、停車場（旅客貨物各專用ホームを設備）更にそれから埠頭構內にまで延長して船車連絡するのだが、第一期工事の埠頭一個が出來ると同時に連絡開通する手筈になつてゐる

龍渦嶺のトンネルは鮮滿一の長いトンネルである

其他の施設

本府の羅津市街地計畫に隨つて羅津、雄基間の幅卅二米の幹線道路をはじめとし、旅客船專用バス往復道路（幅廿二米）社宅附近にも幅廿二米や十五米の道路が整然とつけてゐる、河川は邑の中央新安洞を貫通する河を整理し付替工事を行つてゐるが、この他下水暗渠も整備してゐる

自慢の水道

水源地は山一つ越した豐海面林洞の雁倉川で、河口から三百キロの上流の兩岸溪谷を堰止めて貯水池とし、それから新しい地下の[illegible]をして伏流水をひいて羅津に給水する、貯水量百卅萬立方米で、人口五萬人とみて一日の給水量五千立方米將來は九千萬立方米までの設備が出來る、この水は全く無菌クロール、硬度二度以下の伏流水といふから朝鮮一の良い水であらう（米倉特派員）

改良の結果を求めて 更に高速試驗

京釜間六時間實現へ突進

京義間は京釜間より好調

東京、京城間卅四時間連絡を目標として京釜間を六時間運轉の快速列車計畫は試驗の第一次試運轉を行つたが、ゴール直前で惜くも故障を起したが豫期以上の好成績を納めた、さらに鐵道局ではこの試運轉で得た線路强度、車輛構造、運轉等の調査結果を基本に慎重研究を急いでゐたが、いよいよ來月初旬第二回の試運轉を行ひ、決定的の成績を納めた上で、最後的の機關車設計書に邁進する、一方新車輛の設計製作を進めることになつた、さらに京城、新義州間の試運轉は快速列車は京釜間を急速運轉する計畫なので運轉に行はず京義間の成績を以て同線の運轉可能を決定することになり、京義線の成績は京釜線程には進んでゐないがカーブ、勾配等が少いため京釜線よりは條件が良いといはれてゐる

けふのお天氣 曇り時々雨

中學四年案に 反對の烽火

東京府下の中學校教員が きのふ大會を開催

【東京電話】文部省の學制改革案の中學校四年制案を繞つて中學校長會と教員側の反對運動は日を追ふて激烈となりつゝあるが、東京府下五十五校の中學校教員は十九日午後二時より大會を一ツ橋帝國教育會館に開催、出席者八百名に達し各役員交々演壇に立つて火を吐くやうな反對論を絕叫し、左の反對決議を滿場一致可決し理事校委員十五名を實行委員にあげ文部省、各政黨、教育團體、その他の關係方面に反對陳情を行ふと共に、全國中學校教員に檄を飛ばし反對輿論の喚起を期することゝなつたが、この運動は學制改革に對する反對の烽火たるばかりでなく中學校教員の生活擁護運動として相當根强いものがあり文部當局もこの成行を頗る注視して居る

決議 本會は中學校教育の本旨と生徒の心身發達とに鑑み、中學校修業年限の短縮に反對す右決議す

東京府下中學校教員大會

鐵道局の綜合俱樂部 秋から新築

鐵道局では食堂、小集會所、演藝場、撞球場宿泊所等を兼ねた綜合

米國から觀光團

ヘンリー、エー、フイスク博士引率の米國東洋觀光婦人團十六名は十九日午後三時廿分入城朝鮮ホテルに投宿した、廿日午後三時滿洲に向ふ

教員團が兵營生活

京城府內の小學校職員三十名、普通學校職員七十名は京城府の[illegible]學務課長引率で來る廿五日から廿七日まで步兵第七十八聯隊に宿營、軍隊生活を行ふ

心田開發の夏季大學の講師入城

廿一日から三日間京城府民會館にて開講する本社主催の心田開發夏季大學講座の講師關大の岩橋武夫氏と京都一燈園の天香師の兩名は廿日午後三時二十分、九大大森研造博士講師は一汽車遲れて廿一日午前三時着列車でそれぞれ入城することになつた

卓球豫選大會

來る八月十七、十八の兩日京都市に開催される第四回全國都市對抗卓球大會に出場する朝鮮代表チーム選拔、朝鮮區第二次豫選大會は來る廿一日午前十時から本社來青閣で擧行することゝなつたが、そのメンバーは次の通り

京城府 監督深堀尙司、選手朴在輪、金相麟、曹明煥、深堀尙司▲仁川府 選手橋本繁男、寺田寸一、藤川玄造、村上義雄▲開城府 選手李順佑、文錫瓚、洪性祐、崔根垣▲平壤府 監督馬庚燦、選手金甲淳、金炳雲、黃怡玉、金玉均

神如道師迎へ 尺八古曲獻笛會

京城旭町尺八古典本曲會では、東京での尺八古典本曲の大家神如道師來城を機會に廿日午後八時から京城長沙洞妙心寺で古典本曲の獻笛會を開催するが、曲目は左の通りである

奧州調、越後明暗寺三谷、錦風流鈴慕、琴古流鹿の遠音、御保所傳鶴巢籠、普大寺虛空

美顏法
▲ソバカス▲ニキビ▲ホクロ▲シミ▲アザ 信天堂研究所

新らしくできた ソバカス取りの名藥
ソバカス患者の福音

永年アレヤコレヤと苦しみ、今は治らないものと半ば諦めてゐた所、今回半信半疑で脫皮劑「シーク」を買求め塗藥しました。所がソバカスは〇〇目でニキビの痕は取れ、ソバカスは〇〇目に落ちてしまひました。ほんとうに嬉しう御座いました。厚く御禮申上げます。ソバカスに惱んでゐられる方にお教へする考へです。（福岡縣 藤井鈴江）

此のたびは色々と御親切に御教へ下さいましてありがたう御座いました。御送りの脫皮劑「シーク」早速に夜と朝の二回に分けてソバカスに塗りました。薄皮はもう大分取れたので御座います。まだ少々殘つて居ります。無理に薄皮を取つてはいけないとの事なので自然に脫皮して來るのを待つてゐます。取れた薄皮少々お送りします。（京都府 平井君江）

これまで色々と飲んだり塗布したりしても一向取れない原因は、從來の美顏藥化粧品に患部をフケのやうに脫皮の新陳代謝作用がないからである事を發見され、其處で今回新研究のソバカス取り專門の脫皮名藥「シーク」は創製されました。名藥「シーク」は專賣藥ですから製藥元である東京市小石川區雜司ヶ谷町六〇信天堂研究所（振替東京一四七二九番）へ御注文下さい。藥價一瓶參圓。

特約店 東京 玉置合名社、大木合名社、鋪井商會、中田支店、國友 大阪 丹平商會分店、東京講談社代理部

胃腸病の名藥
東京市神田區 山內晴龍堂

購買入札
一、丸鐵外四瓦
但シ詳細ハ七月二十日朝鮮總督府官房會計課ニ承合ノ事
昭和十年七月十六日
海軍燃料廠平壤鑛業部

日立電氣ポンプ
水道より經濟 水道より便利
京城府大門通三 赤尾保商店

速記大學給費短期養成
東京世田谷下代田 速記局

巡查
日本警務學會

院長 醫學博士 織田正德
內科 レントゲン科
入院
織田病院
京城府花園町（本町四丁目電車終點）

高級化粧洗濯用
レコード石鹸

生徒募集
國士舘中學校
四年以上各學年四十名宛 考査日八月二十五日
志願者心得請求次第送付 寄宿舍ノ設備アリ
校長 副島義一
東京市世田谷區世田谷

高級淸酒用
イロウカンボタン
御家庭に御贈答に
冷朗 園牡丹
醸造元 原田呼山

偏頭痛に はれやか
¥.30 ¥.50 ¥1.00 ¥2.00

いんきん たむし ハウト

京日案內

女給 獨身廿三歲迄の美人高給待遇す至急來談 旭町二丁目一 いろは食堂

女中 入用 內地人二十二三歲位 給料其他面談 姓名在社

代診 三十歲以上二年以上代診經驗有人求 無資格亦可 但多少出資望 某地方履歷書送 平壤郵便局留

溫泉 貴家の避暑御療養は別府一の新溫泉に砂湯家族湯あり時節柄皆樣の御便利に 別府市北濱海岸 電十三五番 松屋旅館主佐藤恆太郞

賣地 京城府太平通二丁目三七二番地 一坪拾六圓 廉價手頃に讓分す御希望の方は電話本局二五七〇番へ

賣地 朝鮮神宮參道御成町所在分讓地千二百坪（交通至便）五拾坪以上百坪內外廉價讓却御希望の方は 電本一八四五番 秋葉商會

金融 恩給、債權、資金、代金券、手形、金融又は買受及集金引受 京城府若草町一〇六（德野通）三榮商會

犬猫 其他一般家畜疾病の治療並に狂犬病豫防注射の需めに應ず 櫻井町二ノ九六 電本五二四四番 佐野家畜病院

住宅 交通便利 漢江通三角地電車より約二丁 光風台 御希望の方は案內す 京城府元町一丁目 電話龍山六〇四番 エム寫眞館

電話 賣買 商品券高價買入 本町一丁目（シノサキビル二階）電本四一四〇番 兒玉商店（自宅）電本一〇八七番

恩給 立替は大勉强確實迅速に 御念のため他店と御比較を願ひます 京城府古市町三五番地 三澤商會

恩給 即時立替 利息月一分 御相談に應ず 千葉商會 龍山漢江通り元町一ノ三〇 電話龍山一三三八番

優秀治淋藥 特製 ルーベリ
うみも痛みも即解消
藥價二円三円五円十円
大阪市南久太郎町 竹村製劑所
振替大阪三六〇番
全國到ル處ノ藥店ニアリ

都會化粧（13）

岸田國士作
田中良畫

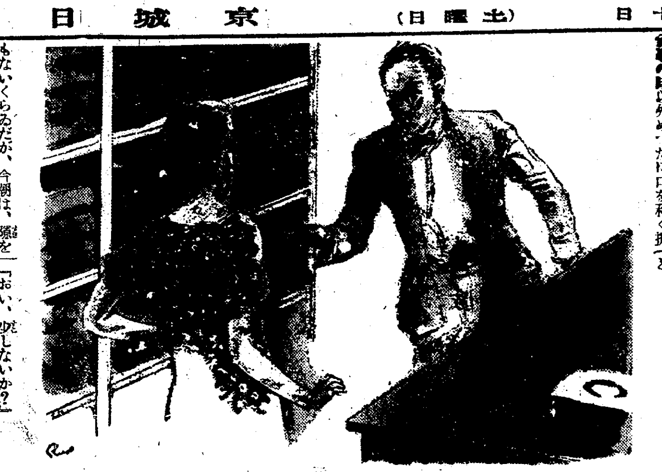

東京の朝（六）

一色照子は、かうして、東京のいく朝かをワカバ洋裝店の二階で迎へた。

隣の部屋では、ひつきりなしにミシンの音がする。晝間だけ通つて來る若い二人の女が、そこで仕事をしてゐるのである。

加奈子は、おほかた店にゐて、食事の時以外めつたに口を利く折もないくらゐだが、今朝は、隙をみて、照子の部屋をのぞいた。

「いまなにを勉強してらつしやるの？まあ、窓を閉めきつて、暑いこと……」

照子は、なにも勉強などはしてゐない。たゞ、ぼんやり、將來のこと、郷里のこと、自分の現在の境遇のことなどを考へてゐるのである。

「退屈だつたら、下へいらつしやいね。少し、お店を手傳つて頂戴よ。いろんなことを覺えとくのもいゝわ。お客さまの出入りを見てるだけでも、東京つていふところがわかりますよ」

それはさう思ふのだけれど、照子には、それができなかつた。人前へ出るといふことが、不思議なくらゐ恥かしいのである。誰かにいきなり話しかけられたら、それこそ、舌が硬ばつて物が言へなくなるし、第一、一人で錢湯に行く元氣がどうしても出ないのである。心のうちでは、東京の人間がなんだ！と思つてゐながら、それはどうにもならないのだ。

上の學校へはいるについて、ゆつくり相談もしたいのだが、それを云ひ出すことさへ、なんとなく氣がひけて、加奈子の前では、いつも笑顔だけ見せてゐる始末である。

が、その日は、とうたう、思ひ切つて、下へ降りた。

「照子さん、洋服召したことあつて？お似合になるわ、きつと……」

さう云はれて、彼女は、からだをくねらせた。節絽の薄物のワン・ピースを、こそばゆく肌に感じてうつとりとなつた時、慌しく外から飛び込んで來たのは、あれからずつと姿を見せない副島則義であつた。

「お歸んなさい」

と、加奈子が、なんでもなく云ふと、

「おい、少しないか？」

則義は、店先に突つ立つたまゝ手提金庫の方へ眼をやつた。

「ありません。今日はほんとに空つぽですわ」

「是非二十圓ばかりいるんだ。なんとかしろよ」

「無理ですわ。そんなことおつしやたつて……」

「昨日の賣上げは？」

「勘定に廻しました。わかつてらつしやるでせう」

「おれに相談しないで、勝手なことをしちや困るな」

「あら、どうもすみませんでした。問屋の方へさうおつしやつたらどう？」

「いゝから、それをこつちへ出せ」

手を伸ばして、金庫を引寄せようとするのを、加奈子は、素早く蓋をして、そいつを後ろへかくした。

「出さないんだね」

「出しません。もう、それだけは、後生ですから勘辨して下さい。切りがないんですもの」

「出せッ！」

と、いきなり、大聲で喚いた副島は、ぢりぢりと後ずさりする加奈子の腕を、ぐいと掴んで、血走つた眼を、ちらと照子の方へ向けた。

將棋新手合（二）

於東京市日本橋區蠣殼町二ノ七 濟呂木將棋所

（圖は六二銀迄の局面）

平手 四段▲松下 力（東京）
先 四段△鈴木 禎（東京）

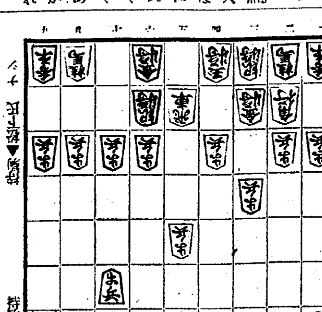

持駒△鈴木氏 歩

△六八銀 ▲五三銀 △六六歩 ▲五四銀 △六七銀 ▲七四歩
△四六歩 ▲六四歩 △四七銀 ▲四四歩 △三六歩 ▲四二銀
△五八金 ▲七二金 △七七角 ▲六三金 △一六歩 ▲一四歩

濟呂木七段講評ゝ（先手）六八銀と早く上るのは、敵に五五歩と位を占有されたのであるから持久戰型に駒組を整へるのは當然である

（後手）五四銀上りは二枚銀を活用し位を確保する捌きで至當である

（先手）六七銀上りは面白くない、目下の局面から見れば急戰の虞れはないから、七七銀と上つて樓閣に組み上げる處である

（後手）四四歩と突くのは、自角の道は留めるが持久戰であるから駒組を整へる意味から至當である

（先手）七七角と上つて、自角の活用を圖るのは玉將の懷を廣くするから當然の捌きである

（後手）六三金と上つて右翼の捌きを徐々に圖るのは順當である

DK ラヂオ

けふの番組

二十日（土）

第一放送

午前六時（東）ラヂオ體操
同六時三〇分（東）基礎漢語講座【終】 武内大造
同七時一分（廣）朝の修養 勝鬘經【八】 深浦正文
同七時二〇分 今日の天氣豫報（京城、仁川）
同一〇時 氣象通報
正午 時報、今日のプログラム發表
同一二時五分 料理獻立、日用品値段、鮮魚相場 京城府廳、水産市場發表
午後零時五分 ジャズ 一、好きだけれど 二、八つチヤツチヤ 三、蒙古の唄 四、上海リル 五、氣まぐれ涙 六、ミルク色だよ 七、黒龍江節 DKジャズバンド
同零時四〇分 ニュース
同二時 スポーツ講座 軟式庭球に就て 朝鮮軟式庭球聯盟常任幹事 野副研介
同四時 ニュース、職業紹介事項
同六時 お話 書方のおけいこ 福原親男
同六時二〇分（東）コドモの新聞 關屋五十二
同六時二五分 講演 ラヂオ體操
同六時五五分（東）カレントトピックス 總督府社會課 竹内一
同七時 ニュース、天氣豫報

子供と家庭の夕

同七時三〇分（大）一、トーキー音樂 シリーシンフオニーより 二、兒童歌謠劇 雷釣り、和田武作 寶塚コドモアテネ會員 三、唱歌（イ）鰌、シユーバート作曲（ロ）セレナード（ハ）處女の夢、山田耕作々曲（ニ）ふるさとの、近衞秀麿作曲 武岡鶴代 伴奏 武澤武
同八時一五分（札）名所案内競べ（旭川）大雪山層雲峽 層雲峽バスガイド・ガール 恒川政子（熊本）別府溫泉地獄めぐり 別府大橋バス・ガール 佐藤ふみ（東京）東京橋づくし 東京遊覽バス・ガール 山田順子
同八時四〇分（東）新日本音樂 一、三絃ピアノ合奏曲 圓舞曲 ピアノ 平岡次郎 三絃 幸田嘉郎 即興曲緩曲 舞曲 二、歌謠曲 唄 山里せつ子 ピアノ 平岡次郎
同九時 時事解說 熱帶魚（イ）（ロ） 三絃 幸田嘉郎
同九時三〇分（東）時報、ニュース、氣象通報、翌日のプログラム發表、ニュース再放送、レコード音樂

第二放送

午後零時五分 遊山歌 姜山玉
同二時 レコード音樂
同六時三〇分 兒童週間新聞
同六時五〇分 常識講座（三） 金聖浩
同七時 農村講座（三） 金雄珏
同八時三〇分 海洋物語の夕 演 秋岡 申鼎言 尹白南

二十一日（日）

午前六時 挨拶 第二回全鮮ラヂオ體操の會開始に際して 渡邊豐日子
同七時二〇分 奉納ラヂオ體操大會實況——朝鮮神宮前廣場より中繼——
午後零時五〇分 滿洲より（ハルビンより）音樂

映畫劇の午後

同一時二〇分（京）一、やくざの掟 高田浩吉 外
同二時一〇分（東）二、都會の船唄 高津慶子 外
同六時（大）連續童話劇 スミトラ物語（三） BKコドモ・サークル

農村振興リレー放送（其四）（釜山）

同七時二五分 農村振興懸賞募集當選歌 講演 土師慶尚南道知事 農村體驗談 淸山善作
同八時二〇分（東）ラヂオ・ドラマ 山荘薄暮 ラヂオスケッチ 優良部落巡り 友田恭助外
同八時五五分（東）日曜講談 安倍川の血煙（第一席） 神田ろ山

あすのきゝ物

名所案内比べ 後八時十五分

大雪山層雲峽 旭川 恒川政子

恒川さんは層雲峽バスガイドガールです、大雪山は皆さま御存知の通り昭和九年國立公園に指定せられまして一躍天下に名をはせましたが山容の秀麗なる規模の豪壯なる日本アルプス以上と云はれ、そのお花畑の美しさは雲上の神苑をしのばしめ宛然羽化登仙の感がございます、峰は高く谷は深く到る處雪溪雪田等不滅の殘雪を見られる所から『大雪山』の名があるのでございます。この山はアイヌ名を『タタプカムシユペ』と云ひ海拔二千百米の頂上地帶からは今でも十勝石の石鏃や石槍が發掘されまして昔アイヌが獵をした跡か或は戰に敗れて逃れ住んだ處だらうと云はれて居ります

書方のおけいこ

お話 午後六時 福原親義

いよいよ明日から樂しい夏休みです。皆さんの中には先生方やお父樣お母樣方と山や海に行かれる方もありませうね。然しさうした樂しさ面白さの中にも、心身の鍛鍊を忘れてはなりません。此の心身の鍛鍊を忘れて遊び暮すだけなら立派な子供として第二學期を迎へる事は出來ません。立派な子供は心身の鍛鍊と同時に、進んで自分の好きな學科を研究し又劣つてゐる學科を一層勉強する事でせう。皆さんお習字は好きですか、靜かな氣持で正しい姿勢正しい心で机に向つて筆を執り思ふ存分手習ひすると心の修養にもなり心身の鍛鍊にもなり、更に字は段々上手になつて品も增し立派な子供が立派な字を書く樣になります。それで今日は一つ二つ昔の人がお習字を勉強したお話をしますから、皆さんも是非さう云ふ人に負けない樣におけいこをして下さい

軟式庭球に就て

スポーツ講座（午後二時） 野副研介

我々の住む朝鮮の地に育つた特殊的なスポーツとして蹴球、スケート、テニス等それに近來陸上に、拳鬪に、野球に、籠球に、數へ立てゝ見ると全國スポーツ界に新らしい勢力として注目の的となつてゐる所の朝鮮スポーツ界もそれぞれ權威ある統制機關に依つて健全なる發達を遂げつゝあります、軟式庭球は硬式のそれの樣に華やかな國際的色彩こそありませんが日本固有の精神と特技に依つて育くまれ殊に朝鮮では內地に比して寧ろ一歩を先んじてゐるかと思はれる程發達し我が軟式庭球聯盟は昭和八年には明治神宮競技、九年には伊勢神宮大會に堂々優勝して光輝ある歷史の一頁を加へ來る廿七廿八の兩日には新裝の京城運動場コート最初の大試合として全內地選拔チームと對戰しますので此の豫想、京城庭球界の成績等に就て若干の御紹介を致します

第二回全鮮ラヂオ體操の會 來る二十一日より開始

「先づ健康」の標語に第二回全鮮ラヂオ體操の會は愈々二十一日午前六時及七時二十分よりの毎日二回全鮮の主要都市百餘ヶ所に會場が設置され賑々しく開催される事となりました。初日には先づ體育協會長渡邊豐日子氏がラヂオ體操の會長としての挨拶があり、引續き本府社會課竹內一氏が一週間に亘り體操の手ほどき放送をされる事となつて居ります。尙各會場に於ける集合體操は午前六時の分で、京城の會場は左記十二ヶ所であります。揃つて御參加下さい。

龍山、三坂、南大門、元町、西大門、南山各小學校、京城府廳前、神武門外、獎忠壇、體育、電氣學校、パゴダ公園

演藝案內

大正館 堀切町一 LPG 封切 電本二八 十九日より短期特別公開 階下十錢均一
中元大入滿員御禮のため特に大衆番組 原作春島兵砂兒 監督服部呉砂庵 新星青柳龍太郎主演映畫 **曉の後** 遠山龍之介 久松玉城 橫山文彥 植松慶兵衛 雲井三郎 春水麗子 共演
映畫界を風靡せるエルンスト・ルビッチ一代の快作パラマウント代表の映畫金字塔 パラマウント超特作全發聲日本版 エルンスト・ルビッチ畢生の傑作品 **生活の設計** フレドリック・マーチ ミリアム・ホプキンス ゲーリー・クーパー 共演
お待ち兼ね鳥人ハヤブサヒデト跳躍の大肉彈猛鬪劇突如封切 大都映畫超特作現代映畫 ハヤブサヒデトプロダクション作品 原作谷遼馬 監督大江秀夫 ハヤブサヒデト猛鬪主演 **裏街の大統領** 大河百々代 南水明 高村榮一 橘喜久子 宮城浩二 松村光夫共演

朝日座 京城本町五丁目 電本三八六 二十日より（六日間）
若歲界の覇王 **砂川捨丸 捨子嬢** 合同大一座 特別出演 桂家吾郎 加東芳子 演出 舞踊漫談 珍藝女道樂 所作事 曲技 外數種
女流漫談界のナンバーワン砂川捨丸嬢と梅子嬢合同大一座に桂家吾郎丸加東芳子嬢を迎へ御當地皆樣の御機嫌お伺ひする事になりました華やかな麗人の舞踊和かな笑の藝術大集團の御觀覽を！入場料も御中元奉仕として大衆的料金にて御目見得致します御散策の際は非笑の殿堂朝日座へ

京城館 松竹共營 永樂町 電龍三一 十八日より四日間 階下席二十錢
滿田超特作現代劇 原作脚色 監督佐々木康 撮影水谷至宏 桑野通子 三宅邦子 近衞敏明 日下部章 共演
入場料 小人一〇 大人二〇 二等三〇 特等四〇

浪花館 洋劇專門 明治町一 電本二三八
七月十七日より 名畫の前には夏枯れ無しを實證するファン待望の『浪花名畫祭』自十七日至十九日
一、MGM超特作日本版 主演マーナ・ロイ マックス・ベアー **世界拳王**
二、パラマウント超大作日本版 監督セシル・B・デミール 主演クロデット・コルベール **クレオパトラ**
二十日ヨリ二十二日マデ
一、MGM超特作日本版 監督ルーベン・マムリアン 主演グレタ・ガルボ **クリスチナ女王**
二、パラマウント超特作日本版 監督ミッチェル・ライゼン 主演カール・ブリッソン ガートルード・マイケル **絢爛たる殺人**
西歐最高の藝術映畫 東日コンクール賞獲得名畫 近日公開 うら街の交響樂

城南演藝館 京城本町三丁目 電本三三五
七月十五日毎夕六時開幕 納涼特別興行 ◇模倣の人生 ◇愈々次週 淚と爆笑の二名篇 ◇極樂殺裏倶樂部
おなじみの浪曲劇 **桂壽一郎一行** 浪曲の人氣者世界亭白の丸と新加入浪曲の花形久松柳花を耳に加へて大異彩の放つ一座は益々大車輪番組大熱演快雨らしい天候にも拘らず連日一ぱいのファン…連日連夜の大好評
七月十九日より 毎日六時開演 前狂言 宇都ノ谷峠 文彌殺し 藝題 切狂言 大江山二度ノ旗揚ゲ 浪曲の人氣者 世界亭白の丸 浪曲の藝豪 久松柳花 毎夜競演 入場料大破格特等三十錢一等二十錢

團成社 鐘路三丁目停留場前北角 電光九九〇
七月十七日より特別公開 毎日三回 午前十一時半 午後二時半 七時半
◇佛蘭西が生んだ最高の樂聖ショパン映畫全歐洲一流の映畫文人樂人を網羅して成る 佛國トビス超特作映畫日本版 **別れの曲** ジャン・セルヴエ主演 ◇新興チェコの名畫日本版 ヤルミラ・ペランコーヴア主演

喜樂館 京城本町二丁目 日活直營 電本二七
十七日より銷夏特別大興行 絶讚待望の二大豪華版！全勝日活が自信を以て新生面を開ける日活超特作WEオールサウンド版 監督稻垣浩 **富士の白雪** 大河內傳次郎主演 日活時代劇部總出演
大河內、稻垣のコンビになる優秀篇『富士の白雪』こそは銷夏のシーズンに放つ全勝日活のクリーンヒットだ半島映畫界に異常のセンセイションを捲き起すものだ
東和商事提供 佛國トビス超特作全發聲日本版 ゲザ・フオン・ボルヴァリ監督 ヴイリー・フオルスト メリハル音樂指揮 **別れの曲**
右太プロ特作映畫 サンデー毎日所載 海音寺潮五郎原作 古野英治監督 市川右太衛門主演 **千石鶴**
推賞侯爵德川義親閣下 監修理學博士石川千代松氏 絶讚諸術者南 歐米映畫社超特作品 大探險社提供全發聲、ハーリスケンク指揮 米國氏決死撮影（日本語版） **スラダング**

松竹座 黄金町 松竹直營 電本二〇七
十七日より堂々大公開 全點を壓倒する最高の凱旋映畫 蒲田超特作映畫 原作脚色齋藤良輔 監督佐々木啓祐 岡田嘉子主演 サウンド版 **もの言はぬ姉**
好調に乘つて來た佐々木監督が新らしいものと古きものゝ對立を要するに小町に拉し來り銳角的に描き出さんとする麗はしき戀の極彩色と古典味を帶びた現代社會の一斷層
蒲田特作ナンセンス映畫 宏本英男監督作品 **坊や萬歳** 谷麗光 突貫小僧主演
オールサウンド **大岡越前守切腹** 南光明 大内弘 新妻四郎 中村吉松 坪井哲 高尾光子 八代操子 堀江江子
サウンド版 **女の感情** 松竹京都下加茂オリヂナル大作 原作脚色谷村誠吉 監督大下宗一 [illegible]上榮五郎 鈴城一郎 坂東橘之助主演
ながれ 軍にも宿る少年の懷ひ出の散數組朴なタッチでさらした少年少女の魂と野山の囁きを一つ一つしみじみと物語る珠玉の傑作 ◇大朝世界ニュースあり（次週より）模倣の人生、魔の超特急

レッテル二枚で大當り！

血と肉をつくる **蜂ブドー酒**

一等（二千本）
金四十圓也割引勸業債券（金廿圓也割引勸業債券二枚） 一枚
プラチナ腕時計 一個
特製洋服地（冬物三ツ組一着分） 一揃
オルガン 一臺

二等（二千本）
高級置時計 一個
特製會席膳 五客分
オペラグラス 一個
珊瑚帶止 一個

三等（五千本）
カットグラス灰皿 一個
酒器 一揃
ハンドバック 一個

四等（十萬本）
皮袋入水晶御印 一個（無料彫刻引換券添附）

等外
郵便切手（一錢五厘切手五枚）
正規の應募者全部へ進呈

規定●●●●●
蜂ブドー酒の包紙のレッテル又はレッキス（大瓶）の黄色い包紙のレッテル二枚を以て一口とし 各裏面に住所氏名とこの新聞名をハッキリ御記入の上（四分まで三錢切手貼付）左記へお送り下さい 抽籤に依り當籤者へ景品を進呈いたします
●〆切 九月五日限り
●抽籤方法 一口毎に抽籤券一枚進呈 千口一組 抽籤數 百萬口當籤番號全組共通 遞信省員立合嚴正抽籤
●當選發表 昭和十年十月五日前後
●景品發送 當籤發表後二ヶ月以內
●レッテル送り先 東京市日本橋區室町二丁目 近藤利兵衛商店 宣傳部

專賣特許 榮養飲料 **レッキス**

景品は絶品揃ひ空くじ無し

辨當と喫茶

淋病になやむお方・ネオヂリン飲んでお覧らんなさい

●讀書で頭が疲れたら ノーシンのんで 回復せよ●

朝鮮郵船定期出帆

△印ハ船客扱

●北鮮新潟連絡船開始
滿京丸、運噸四、一〇二噸 定員一等十二名、二等四十三名、三等百二十八名

雄基 三ノ日 午前六時發
羅津 三ノ日 午前八時着 午前九時發
清津 三ノ日 正午十二時着 午後五時發
新潟 五ノ日 正午十二時着 七ノ日 午前十一時發
清津 九ノ日 午前八時着 午後二時發
羅津 九ノ日 午後五時着
雄基 九ノ日 午後七時着

北鮮橫濱直行 東京—淸水—名古屋—阪神—關門—コース
△佐賀丸 羅津八月十二日 雄基十四日 淸津十六日 釜山—關門—大阪—名古屋—淸水—橫濱

北鮮東京行 長壽山丸 雄基二日 淸津三日 元山四日 關門—名古屋—淸水—寄港
○急行船 盛京丸 雄基六日 淸津八日 元山九日 關門—橫濱寄港

西鮮東京行 △江原丸 仁川七日 群山十九日 木浦二十日 關門—大阪—名古屋—淸水—橫濱寄港
△佐賀丸 新義州三日 鎭南浦二四日 仁川二六日 釜山—博多—關門 阪神寄港

北鮮名古屋行 ○陸軍運輸部御用船 立神丸 雄基五日 淸津二六日 元山二六日

北鮮大阪行 清津丸 雄基十一日 淸津十三日 元山十四日 釜山—博多—關門—神戶寄港
金剛山丸 雄基二日 淸津四日 元山六日

西鮮大阪行

○南部線 釜山—關門—神戶寄港
釜山丸 仁川六日 群山七日 木浦八日
清津丸 仁川十九日 群山二十日 木浦二七日

○北部線 博多直行—神戶寄港
漢城丸 鎭南浦三日 仁川五日
漢江丸 新義州二十日 鎭南浦二二日 仁川二三日
金剛山丸 新義州八日 鎭南浦九日 仁川十三日 舞鶴—敦賀—境
新義州行 延
慶安丸 雄基三日 淸津二四日 元山二六日 釜山—博多—長
鹿兒島・淸津行 鳥崎寄港

○博多直行船 錦江丸 仁川七日 群山八日 木浦九日 長崎寄港
淸津丸 大連三日 仁川六日
西鮮淸津行 平安丸 日鎭南浦 日釜山十五日
北鮮上海・靑島行 仁川 平安丸 淸津十八日 釜山二十日
上海行 靑島延長—群山—木浦寄港
平安丸 仁川一日 鎭南浦二日 釜山六日
靑島行 會寧丸 安東—芝罘—大連寄港 仁川十四日 鎭南浦十五日
大連行 櫻島丸 仁川十日 鎭南浦十一日
錦江丸 仁川三日 鎭南浦 日
浦鹽行 金剛山丸 元山二五日 淸津二六日 雄基二九日

△乘船賃金低廉船中食事附
△右ノ外隨時臨時船ヲ配船致シ船腹ノ潤澤ヲ取計ヒ居リマス

日本郵船定期出帆
歐州行 白山丸 橫濱七月廿一日 神戶七月廿八日 門司
桑港行 大洋丸 橫濱七月廿七日 神戶七月廿九日
濠洲行 賀茂丸 橫濱七月廿五日 神戶七月十九日 長崎七月廿二日

京城南大門通リ五ノ一

朝鮮郵船株式會社

代表電話本局四一九五番

釜山支店 大倉町 電話四〇一三番
元山支店 海岸町 電話長一三四番
仁川出張所 電話長三五一番
北鮮出張員 淸津府北星町 朝鮮運送會社
京城代理店 電話四八〇〇番
鎭南浦代理店 朝鮮商工會社
仁川代理店 朝鮮運送會社
群山代理店 群山海運會社
木浦代理店 朝鮮運送會社
釜山代理店 大池回漕店
元山代理店 朝鮮運送支店
城津代理店 朝鮮運送支店
淸津代理店 國際運輸支店
雄基代理店 國際運輸支店

大阪商船定期出帆

◎內臺、滿鮮連絡優秀客船
北鮮阪神行（門司經由）急行
淸津午前十時發—門司、翌々日前十時着
雄基 前日發
貴州丸 七月廿九日
武昌丸 八月二日
河南丸 七月廿六日
北鮮江蘇丸 淸津發 七月廿八日
臺灣行 淸津、雄基、城津、興南
博多、長崎、鹿兒島、基隆、高雄行
大連內地直行 日滿連絡毎日發
朝鐵、滿鐵主要驛ニ於テ船車連絡切符發賣
大連發午前十時—門司著後一時—神戶早朝
吉林丸、熱河丸、うすりい丸、うらる丸、扶桑丸、ばいかる丸、はるびん丸、あめりか丸、こがね丸、ちやいな丸、たこま丸、しやとる丸（大連 七月十三日 七月十九日 八月一日 七月三日 七月五日 七月十五日 七月二十日 八月六日 七月二十二日 七月二十六日／門司 七月十五日 七月二十一日 八月三日 ……／神戶）
內臺連絡船 毎五日目發
門司基隆直行 門司發正午 高千穗丸 瑞穗丸 蓬萊丸 七月廿三日 八月一日 七月廿七日

（基隆發每々日午後一時）
門司より神戶行大型船多數あり 詳細は左記營業所へ御問合せ下さい
（案內書進呈）

大阪商船株式會社 京城出張所

京城府南大門通三丁目一〇六 東京火災ビル四階
電話本局長一〇三〇番

鮮內代理店・案內所
淸津 雄基 羅津 國際運輸會社
仁川 慶田組
釜山 釜山商船組
ジャパンツーリストビューロー
案內所 京城三越、平壤三中井、安東大和橋、釜山三中井

阿波共同汽船定期出帆

威海衛、芝罘、大連行
利通號 七月廿二日午前 七月廿四日午前 時入港 時出港
威海衛、芝罘、大連
第三共同丸 七月二十日午後 八月十日午前 時入港 時出港
鎭南浦、大連、天津行
長山丸 七月廿七日午後 七月廿八日午前 時入港 時出港
營口直行
永源號丸 七月廿四日 七月廿七日
◇朝鮮鐵道局主要驛ニテ乘客並ニ連絡荷物取扱仕候
乘客切符發賣所 京城三越支店內 ジャパンツーリストビューロー案內
代理店 仁川海岸町四 **野口商會** 電話二四番・一二三七番

嶋谷汽船定期出帆

朝鮮總督府命令航路
朝鮮北海道大連線
×印ハ樺太行
大連直行（三等七圓）
仁川出帆 代理店日鮮海運株式會社 電話五〇

明石丸 八月十二日
×天海丸 七月十八日
朝海丸 七月廿七日
日本海丸 八月三日
鎭南浦出帆 代理店日鮮海運 電話五三九
裏日本、北海道、樺太行（各地急行）
×印ハ樺太行
×明石丸 七月十二日
朝海丸 七月廿三日
×天海丸 七月卅一日
日本海丸 八月七日
仁川出帆 代理店日鮮海運株式會社 電話五〇
×明石丸 七月十四日
朝海丸 七月廿五日
×天海丸 八月二日
日本海丸 八月九日
群山出帆 代理店 群山海運會社 電話一四
朝海丸 七月廿六日
日本海丸 八月十日
木浦出帆 代理店 鮮海運出張所 電話八四
朝海丸 七月廿七日
日本海丸 八月十一日
釜山出帆 代理店 澤山兄弟商會 電話四〇〇八
×明石丸 七月十六日
朝海丸 七月廿八日
天海丸 八月四日
日本海丸 八月十二日
浦項出帆 代理店 浦項運輸會社 電話一三
朝海丸 七月廿九日
日本海丸 八月十三日
內地寄港地 境、宮津、舞鶴、新舞鶴、敦賀、伏木、船川、函館、小樽、大泊
各廳命令航路 北海道—北鮮線
笠戶丸 定期
北陸、北海道行
雄基出帆 代理店 國際運輸支店 電話一七 八月十一日 七月廿一日
清津出帆 代理店 國際運輸支店 電話一八 八月十一日 七月廿一日
津城出帆 代理店 北鮮商船組 電話一三 八月十二日 七月廿二日
西湖津出帆 代理店 富田商店 電話一八 八月十三日 七月廿三日

朝鮮汽船出帆廣告

釜山出帆
馬山行（急行）毎日午前八時半 午後二時
統營、麗水行（急行）毎日午前八時 午後一時
木浦行 各港寄 每日午後五時出帆
元山行 六日二十日
境行 一月中出帆
鬱陵島線 一日六日十五日廿日廿九日
江口行 日夜半十二時出帆
木浦出帆
濟州島 山行各港寄 港每日午後八時
濟州島一周線 寄數日午後七時
西廻り 東廻り 二六日 十二日 十六日 二日 廿日

神戶市神戶區明石町
嶋谷汽船株式會社
◇各船共最新式優秀貨客船ニシテ內地寄港地 田、船川、青森、函館、小樽、酒 切符發賣所 前記各代理店並各地 ジャパンツーリストビューロー 案內書送呈 本社及代理店へ御申越アリ次第各航路案內書ヲ送リ致シマス

仁川出帆豫定

△阪神 泰仁丸 二十日
△阪神 神代丸 二十一日
△阪神 正生丸 二十三日
△阪神 三大寶丸 二十四日
△阪神 玉榮丸 二十四日
△阪神 任賀丸 二十四日
△名古屋東京濱 釜山丸 二十五日
△阪神 二福井丸 二十七日
△阪神 百福丸 二十七日
△阪神 伏見丸 三十日

仁川府本町四丁目二番地（日鮮ビルディング二階）
鮮航同盟會 仁川支部
長電話八七六番